

## Cuprins

INTRODUCERE .....	2
CAPITOLUL I: Prezentarea teritoriului .....	4
CAPITOLUL II : Componenta parteneriatului .....	9
CAPITOLUL III: ANALIZA SWOT .....	11
CAPITOLUL IV: Obiective, priorități și domenii de intervenție .....	17
CAPITOLUL V: Prezentarea măsurilor. Demonstrarea valorii adăugate. Caracterul integrat și inovator .....	20
CAPITOLUL VI: Descrierea complementarității și/sau contribuției la obiectivele altor strategii relevante (naționale, sectoriale, regionale, județene etc.) .....	56
Capitolul VII: Descrierea planului de acțiune .....	59
CAPITOLUL VIII - Descrierea procesului de implicare a comunităților locale în elaborarea strategiei .....	62
CAPITOLUL IX: Organizarea viitorului GAL - Descrierea mecanismelor de gestionare, monitorizare, evaluare și control a strategiei .....	64
CAPITOLUL X: Planul de finanțare al strategiei.....	<u>6968</u>
CAPITOLUL XI - Procedura de evaluare și selecție a proiectelor depuse în cadrul SDL.....	<u>7069</u>
CAPITOLUL XII: Descrierea mecanismelor de evitare a posibilelor conflicte de interese conform legislației naționale.....	<u>7271</u>

## INTRODUCERE

Strategia de Dezvoltare Locală a Asociației GAL- Microregiunea Valea Sâmbetei reprezintă documentul strategic pentru întreg sistemul de planificare a teritoriului GAL-MVS. Prin natura sa, SDL este un document cu caracter director conținând un set de măsuri teritoriale și acțiuni strategice cu rol în modelarea spațiului din teritoriul GAL-MVS, în scopul asigurării unor condiții atractive de viață pentru populație și susținerii dezvoltării economice. În întocmirea strategiei de dezvoltare locală s-au implicat, în mod activ, toți actorii locali din teritoriu, respectiv administrații publice, mediul de afaceri și societatea civilă, care au identificat nevoile și oportunitățile de dezvoltare ale microregiunii. Strategia propune să se aibă în vedere valorizarea potențialului teritorial, creșterea calității vieții, protejarea patrimoniului natural și cultural și valorificarea identității teritoriale, asigurarea unui cadru de cooperare pe orizontală și verticală, **abordări inovative**, astfel încât microregiunea să devină un **”pol de excelență rurală”**. Strategia încurajează cercetarea și inovarea și asocierile dintre instituțiile și firmele locale cu entități din domeniul cercetării și dezvoltării (institute de cercetare, instituții de învățământ superior) în vederea sprijinirii unei economii diversificate în

acord cu potențialul local, protejării integrității și calității capitalului natural și cultural al microregiunii și reducerii migrației capitalului uman. **Strategia propune dezvoltarea de proiecte de cooperare prin Măsura 19** care să aibă în vedere mobilitatea oamenilor și a ideilor, în vederea multiplicării bunelor practici întâlnite la nivel național și european și care vor contribui la atingerea obiectivelor din SDL. **Obiectivul general** al GAL-MVS constă în promovarea creșterii calității vieții în teritoriul GAL prin favorizarea competitivității economiei rurale, dezvoltarea echilibrată și durabilă a teritoriului și crearea unei microregiuni omogene competitive și inclusive, care să protejeze valorile locale și să valorifice identitatea teritorială. **Obiectivele specifice** ale SDL sunt următoarele: **1.** Revitalizarea economică durabilă, orientată spre piață, a teritoriului GAL-MVS prin conservarea caracterului și identității microregiunii, prin regenerare rurală ceea ce înseamnă viabilitate economică, echitate socială și eficiență în folosirea resurselor și protejarea mediului natural; **2.** Consolidarea dezvoltării Microregiunii Valea Sâmbetei în scopul transformării acestui teritoriu într-un „pol de excelență rurală”; **3.** Consolidarea capacității teritoriului GAL-MVS prin sprijinirea unei economii diversificate în acord cu potențialul local și protejarea integrității și calității capitalului natural și cultural al microregiunii, în scopul reducerii migrației capitalului uman, în special a tinerilor, spre zone urbane, sau spre alte țări; **4.** Dezvoltarea parteneriatelor orizontale la nivelul administrației publice din teritoriul GAL-MVS; **5.** Dezvoltarea de proiecte de cooperare care să aibă în vedere mobilitatea oamenilor, a capitalului și a ideilor, cu scopul remedierii dezechilibrelor economice și sociale ale microregiunii; **6.** Constituirea unui **cluster rural** în Microregiunea Valea Sâmbetei, în primă etapă, care va deveni **Grup Operațional**; **7.** Reducerea disparităților în interiorul microregiunii și îmbunătățirea calității vieții persoanelor defavorizate din teritoriul GAL-MVS prin eliminarea, sau cel puțin reducerea semnificativă a zonelor de sărăcie concentrate, reducerea discriminării grupurilor vulnerabile, în special a **romilor** sau persoanelor cu dizabilități care își caută un loc de muncă și dezvoltarea de servicii

de sprijin care să faciliteze angajarea persoanelor din grupurile vulnerabile, în special a rromilor sau persoanelor cu dizabilități. **Priorități specifice: PS1.1.** Încurajarea transferului de

cunostinte și a inovării în agricultură în teritoriul GAL prin cooperare cu specialiști în agricultură și dezvoltare rurală, institute de învățământ și cercetare din țară și străinătate; P.S. 1.2 Sprijinirea cercetării și inovării, precum și a asocierilor dintre firme, organizații non-profit, grupuri de producători, cooperative din teritoriul GAL cu instituții și firme din domeniul cercetării și inovării din România sau din alte țări, precum și dezvoltarea de parteneriate orizontale la nivelul administrației publice din teritoriul GAL-MVS; PS1.3 Dezvoltarea de proiecte de cooperare interteritorială cu GAL-uri din România sau proiecte de cooperare transnațională cu GAL-uri aparținând unui alt stat membru, care să aibă în vedere mobilitatea oamenilor și a ideilor; PS2.1 .Creșterea competitivității exploatașilor agricole prin restructurarea și modernizarea acestora, utilizarea de tehnologii inovatoare și durabile, în scopul îmbunătățirii performanței economice a fermelor, diversificării activităților economice din teritoriul GAL și orientarea spre piață; PS2.2 Reînnoirea generațiilor de fermieri în scopul adoptării de tehnici și tehnologii moderne, orientării spre piață și practicării unui management performant în ferme prin atragerea de tineri competenți și calificați, având drept consecință reducerea migrației tinerilor spre zone urbane, sau spre alte țări; PS3.Promovarea și consolidarea legăturilor dintre producători și consumatori prin Grupuri de producători sau cooperative, în scopul comercializării produselor agroalimentare de calitate (potrivit Reg. 1151/2012) produse tradiționale, produse ecologice, produse locale, produse montane prin intermediul lanțurilor scurte în târguri și piețe specializate, în fermă și magazine proprii, la domiciliul consumatorilor, la locul de munca al consumatorilor, în cantine școlare și sanitare, sau structuri de agreement, în scopul asigurării unor venituri mai mari pentru comunitățile locale; PS6.1 .Creșterea capacității economice a teritoriului GAL-MVS, prin stimularea și sprijinirea dezvoltării structurilor economice private, creșterea numărului de locuri de muncă, promovarea resurselor naturale, culturale, turistice, creșterea producției industriale, artizanale diversificarea ofertei de servicii pentru a răspunde nevoilor populației, în contextul reducerii discrepanțelor economice dintre mediul urban și cel rural; PS 6.2.Furnizarea de noi servicii sociale integrate care să ofere servicii sociale legate de educație, ocuparea forței de muncă, îngrijirea sănătății, protecția socială, capabile să ajute familiile sărace să-și gestioneze mai eficient viețile și să ofere o îngrijire adecvată copiilor;PS6.3. înființarea, în colaborare cu administrația publică, a unui centru multifuncțional care să ofere servicii specializate persoanelor cu dizabilități, familiilor cu probleme sociale, în special rromi, persoanele care au fost supuse violenței în familie sau neglijate, foștii deținuți, copiii din familii monoparentale cu venituri mici și tinerilor expuși riscurilor ( tinerii infractori, persoanele care abandonează școala și copiii din gospodăriile cu venituri mici),persoane care practică agricultura de subzistență. Pentru a elabora o Strategie de Dezvoltare Locală inovativă, în condițiile economiei bazată pe cunoaștere, a devenit tot mai clară necesitatea ca actorii din zonă să participe în rețele, alianțe și alte modele colaborative pentru a reduce costurile din ce în ce mai ridicate ale transferului tehnologic.Creșterea capacității de colaborare a parteneriatului public-privat-civil din Microregiunea Valea Sâmbetei a fost necesară atât elaborării Strategiei de Dezvoltare Locală 2014-2020, cât și creării unei structuri instituționale sustenabile, pe termen lung, care să aibă drept scop dezvoltarea economică, socială și culturală a microregiunii, creșterea calității vieții și a gradului de absorbție de fonduri europene. Plecând

de la această abordare, tema catalizatoare și sloganul strategiei Asociației GAL-MVS este: „Dezvoltare rurală durabilă și inovativă în Microregiunea Valea Sâmbetei”.

## CAPITOLUL I: Prezentarea teritoriului

Microregiunea Valea Sâmbetei este situată în centrul Țării Făgărașului, la poalele munților Făgăraș, străbătută de Drumul Național 1 și de calea ferată Brașov-Sibiu de la est la vest. Microregiunea are o suprafață totală de 991,40 km<sup>2</sup>, conform Anexei 2 la SDL și corespunde din punct de vedere administrativ-teritorial comunelor: Beclean, Cincu, Drăguș, Lisa, Sâmbăta de Sus, Șoarș, Ucea, Viștea, Voila, Recea. Acest teritoriu este o zonă compactă constituind o unitate geografică, istorică și etnografică, făcând parte din cele mai mari și mai bine individualizate depresiuni din Transilvania. Microregiunea Valea Sâmbetei reprezintă o entitate adecvată pentru a fi utilizată în programele de dezvoltare rurală locale, județene, regionale, naționale și europene, având ca “operator reprezentativ”, “Asociația GAL-Microregiunea Valea Sâmbetei”. Suprafața Microregiunii Valea Sâmbetei poate fi descrisă logic prin împărțirea ei în trei zone: zona montană, de câmpie și colinară. Relieful muntos al Microregiunii Valea Sâmbetei ocupă aproximativ o treime din suprafața totală, iar cel depresionar și deluros aproximativ două treimi. Munții Făgăraș reprezintă forma majoră, dominantă a reliefului. Temperatura medie multianuală a aerului este de 7,6° C, temperatura maximă absolută fiind de 37° C în luna august. Pe teritoriul Microregiunii Valea Sâmbetei se întâlnesc toate etajele de vegetație, de la păduri de foioase până la etajul alpin. În ceea ce privește habitatele, schimbările climatice afectează viața în teritoriul GAL-MVS și se impun măsuri pentru asigurarea diversității și interconectivității zonelor naturale, pentru a permite migrarea și supraviețuirea speciilor. Populația zonei MVS, conform indicatorilor de context, este în continuă descreștere, de la 20.353, în 2002, la 19.654 locuitori în prezent, conform datelor recensământului populației din 2011, prezentate în Anexa 2 la SDL. Densitatea medie a populației teritoriului MVS este de 19,82 locuitori/km<sup>2</sup>. Populația română este predominant majoritară, după ea urmând o populație minoritară de **romi**, localizați în general la periferia satelor, **precum și minorități etnice locale (sași, maghiari)**. Satele din teritoriul GAL-MVS se confruntă cu un declin socio-economic acut de peste două decenii și au pierdut cea mai mare parte a forței de muncă tinere, în favoarea marilor centre urbane sau a altor țări. În baza resurselor naturale și culturale existente, economia socială poate fi o direcție importantă în sectoare ca agroturismul, meșteșugurile, agricultura ecologică, industria alimentară etc. Simultan cu părăsirea teritoriului de către părinții activi a crescut numărul copiilor lăsați în grija bunicilor sau rudelor în cel mai bun caz, determinând creșterea abandonului școlar și a problemelor în care sunt implicați copiii părăsiți. O problemă acută este și a bătrânilor rămași acasă și a persoanelor cu nevoi speciale. Concluziile studierii nevoilor din domeniul social fundamentează nevoile de investiții în domeniul serviciilor sociale. Poziționată la poalele munților, zona dispune de potențial turistic de dezvoltare. Zona MVS, este o zonă piemontană, cu favorabilitate agricolă și, în mare parte, fixată de o vegetație forestieră, iar zona culoarelor de vale are o destinație complexă: agricolă, de habitat și transport. Satele din Microregiunea Valea Sâmbetei sunt compacte, grupate, concentrate în jurul bisericilor. Tipul de gospodărie preponderent întâlnit este acela de “curte închisă”, în formă de patrulater. Din teritoriul MVS face parte comuna Șoarș, considerată **zonă săracă**, conform datelor furnizate de MADR în Lista-UAT-urilor-cu-

[valorile-IDUL-corespunzatoare.xlsx](#), având un indice de dezvoltare umană locală egal cu valoarea de 52,42. Zonele din teritoriul MVS cu valoare naturală ridicată (HNV) conform datelor furnizate de MADR în [Lista-zonelor-cu-valoare-naturala-ridicata- HNV.pdf](#), se regăsesc în teritoriul tuturor comunelor aparținătoare Microregiunii Valea Sâmbetei. Conform datelor furnizate de MADR în [Lista-ariilor-naturale-protejate-Natura- 2000.pdf](#), în Microregiunea Valea Sâmbetei avem următoarele SITURI NATURA 2000:

**Com. BECLEAN:**-SCI - *Oltul Mijlociu - Cibin - Hârtibaciu*, cod ROSCI0132 (1,86km<sup>2</sup>) -SCI-Padurea de gorun si stejar de pe Dealul Purcaretul,cod ROSCI0144(0,42km<sup>2</sup>);-SPA-Avrig-Scorei-Fagaras,cod ROSPA0003(3,23km<sup>2</sup>)-SPA-Pod.Hârt/badu,ROSPA0099(35,55km<sup>2</sup>)

**Com. DRĂGUȘ:**-SCI- *M-tii Fagaras*,cod ROSCI0122(14,64km<sup>2</sup>);-SPA-Piemontul Fagaras,cod ROSPA0098 (23,30km<sup>2</sup>);

**Com. CINCU:**-SCI-Padurea de gorun si stejar de pe Dealul Purcaretul,cod ROSCI0144 (160,07m<sup>2</sup>); -SPA- Podișul Hârtibaciu, cod ROSPA0099 (112,79km<sup>2</sup>)

**Com. ȘOARȘ:**-SCI-Hârtibaciu Sud-Est,cod ROSCI0303(12,50km<sup>2</sup>);-SCI-Pad. de gorun si stejar de la Dosul Fânatului,codROSCI0143(1,08km<sup>2</sup>);-SPA-Podisul Hârtibaciu,cod ROSPA0099 (165,91km<sup>2</sup>)

**Com. RECEA:**-SCI- Munții Fagaras, cod ROSCI0122 (78,47km<sup>2</sup>);-SPA- Piemontul Fagaras, cod ROSPA0098 (69,76km<sup>2</sup>)

**Com. SÂMBĂȚĂ DE SUS:**-SCI-Muntii Fagaras, cod ROSCI0122 (34,59km<sup>2</sup>);-SPA-Piemontul Fagaras, cod ROSPA0098 (28,28km<sup>2</sup>)

**Com. UCEA:**-SCI-Muntii Fagaras,cod ROSCI0122(41,31 km<sup>2</sup>);-SCI- Munții Fagaras, cod ROSCI0122 (41,31km<sup>2</sup>);-SPA-Avrig - Scorei - Fagaras, cod ROSPA0003 (3,31km<sup>2</sup>);-SPA-Piemontul Fagaras, cod ROSPA0098 (19,01 km<sup>2</sup>);-SPA-Podisul Hârtibaciu, cod ROSPA0099 ( 2,35km<sup>2</sup>)

**Corn VIȘTEA:**-SCI- Munții Fagaras, cod ROSCI0122 (32,61 km<sup>2</sup>);-SCI-Oltul Mijlociu - Cibin - Hârtibaciu,cod ROSCI0132(1,13km<sup>2</sup>);-SPA-Avrig-Scorei-Fagaras,cod ROSPA0003(3,18km<sup>2</sup>);-SPA-Piemontul Fagaras,cod ROSPA0098(20,12km<sup>2</sup>);-SPA-Pod.Hârtibaciu,cod ROSPA0099 (12,46km<sup>2</sup>)

**Corn. VOILA:**-SCI- Oltul Mijlociu - Cibin - Hârtibaciu, cod ROSCI0132 (1,19km<sup>2</sup>);-SCI-Padurea de gorun si stejar de pe Dealul Purcaretul,cod ROSCI0144;-SPA-Avrig - Scorei - Fagaras, cod ROSPA0003(5,85km<sup>2</sup>);-SPA-Podisul Hârtibaciu, cod ROSPA0099 (17,53km<sup>2</sup>)

Unicitatea Microregiunii Valea Sâmbetei este conferită de superlativale geografice naturale și antropice, de modul îmbinării componentelor de mediu, de întrepătrunderea unor etnii, culturi, confesiuni și religii diferite apărute și dezvoltate în mod aproape concomitent, într-o conviețuire de aproape un mileniu, ce au asigurat favorabilitate maximă, pentru dezvoltarea unei destinații și a unui produs turistic competitiv „turismul cultural, religios și de pelerinaj”. Dintre cetățile din Microregiunea Valea Sâmbetei amintim CETATEA BREZII. Dintre castelele din Microregiunea Valea Sâmbetei amintim: CASTELUL BRUKENTHAL DE LA SÂMBĂȚA DE JOS, CASTELUL BRÂNCOVENESC DE LA SÂMBĂȚA DE SUS. Din grupa edificiilor turistice cu funcție religioasă amintim: Mănăstirea „Sf. Constantin Brâncoveanu” Sâmbăta de Sus, Schitul Breaza, Mănăstirile Dejeni și Berivoi. De la marele domnitor Constantin Brâncoveanu ne-au rămas Mănăstirea Sâmbăta și Palatul Brâncovenesc din comuna Sâmbăta de Sus. Dintre Bisericile evanghelice fortificate amintim pe cea din Cincșor, sec. XIV-XV, propusă pe lista UNESCO a monumentelor istorice, Biserica din Cincu, sec. XIII, Biserica din Felmer, sec. XIV-XV, Biserica din Rodbav, în sec. XIII, Biserica din Șoarș, sec. XV, Biserica din Viștea de Jos, sec XIV. Turismul durabil trebuie să echilibreze balanța între satisfacerea a două tipuri de nevoi: **dezvoltarea economică și protecția potențialului natural**, a mediului înconjurător, în

ansamblul său. Remarcăm în zonă prezența agriculturii de subzistență, gradul mare de fărâmițare a terenurilor agricole, fapt care determină practicarea unei agriculturi neperformante. Anumite probleme

trebuie abordate la o scară mai mare, prin cooperarea și punerea în comun a resurselor mai locuitorilor din Microregiunea Valea Sâmbetei. Prelucrarea lemnului este o îndeletnicire veche în zonă. Alte meșteșuguri practicate în MVS sunt legate de prelucrarea fibrelor vegetale și animale, încondeierea ouălor, pictura pe sticlă și jocăritul. Într-un concept unitar, aplicat ruralului montan al microregiunii, includem modernizarea activităților agricole, în paralel cu conservarea bunelor practici în raport cu mediul, relansarea creșterii animalelor și a îndeletnicirilor tradiționale, promovarea agriculturii și a produselor ecologice, diversificarea activităților economice în spațiul rural, inclusiv economia socială, fără afectarea patrimoniului natural, istoric și cultural. Specificul montan oferă un potențial de excepție pentru zootehnie și în particular pentru dezvoltarea agriculturii ecologice și a agroturismului în spațiul rural.

Zona colinară a Microregiunii Valea Sâmbetei conține elemente comune de diagnostic cu cele ale zonei montane. Dintre factorii care împiedică în prezent o dezvoltare competitivă a agriculturii amintim: lipsa unităților de prelucrare a produselor, media de vârstă ridicată a populației rurale, relația dezavantajoasă între costuri și profit privind cultivarea plantelor furajere. Există potențial în microregiune pentru întreprinderi agricole care să funcționeze după principiile ecologice, integrate într-o rețea prin care să se comercializeze produsele locale.

Din totalul întreprinderilor din sectorul terțiar, comerțul cu bunuri de larg consum ocupă primul loc cu o pondere de 87,50% și paradoxal, comerțul cu produse agro-alimentare deține ultimul loc cu 2,50%. În privința tipului de servicii predomină sectorul de alimentație publică. Așteptările sunt mari în MVS în ceea ce privește turismul. Spațiul rural prezintă disparități, în special din perspectiva accesului populației din mediul rural la servicii de interes general. Se constată o acută lipsă de servicii sociale oferite de furnizori privați, în complementaritate cu serviciile prestate de autoritățile publice locale. Unitățile de învățământ prezente pe teritoriul MVS sunt reprezentate de 29 de grădinițe și 12 școli primare (prezente în fiecare comună) și de 13 școli gimnaziale. Prin SDL GAL-MVS propunem un set de politici de dezvoltare care să remedieze dezechilibrele, inițiind investiții în domeniile defavorizate. Astfel, am identificat următoarele **nevoi: N1**. Creșterea productivității și a potențialului de inovare în rândul companiilor locale prin dezvoltarea sectorului de cercetare-dezvoltare și a colaborării dintre mediul de afaceri și instituții de învățământ și cercetare. S-a identificat nevoia creării unui cluster economic rural care poate facilita transferuri de know-how în diverse domenii din microregiune. S-a identificat nevoia înființării de cooperative și grupuri de producători în scopul cooperării prin dezvoltarea de piețe locale pentru comercializarea produselor prin intermediul lanțului scurt și promovării produselor locale la nivel național. **N 2**. Dezvoltarea de programe de instruire privind managementul fermei, elaborarea de planuri de afaceri, conceperea unui proiect întrucât, în microregiune s-au pierdut oportunități de finanțare europeană datorită incapacității IMM-urilor de a elabora și implementa proiecte cu finanțări nerambursabile. Creșterea ratei de absorbție de fonduri europene implementarea unor programe de dezvoltare locală (LEADER) poate mări atractivitatea zonei rurale și poate, astfel, preîntâmpina mărirea dezechilibrului demografic al microregiunii. **N 3**. Reînnoirea generațiilor de fermieri este o nevoie stringentă pentru teritoriul GAL-MVS datorită faptului că

media de vârstă a agricultorilor implicați în activitățile agricole este relativ ridicată și forța de muncă din mediul rural este îmbătrânită și va continua evoluția de îmbătrânire. Mulți dintre agricultorii actuali au o slabă orientare spre piață, dovedesc incapacitate de adoptare a tehnicilor și tehnologiilor moderne

și nu înțeleg necesitatea respectării standardelor comunitare. **N 4.** Diminuarea imigrației tinerilor din teritoriul GAL-MVS, în special a celor cu calificare înaltă, cauzată de condițiile de muncă din sectorul social, de salariile mici și lipsa echipamentelor/dotărilor performante prin dezvoltarea socio-economică a microregiunii și crearea de locuri de muncă. Această nevoie este identificată în teritoriu datorită ratelor reduse de activitate și de ocupare a populației apte de muncă și a accentuării disparităților în ce privește ocuparea. **N 5.** Realizarea comasării terenurilor excesiv fărâmițate prin asocierea fermierilor în scopul practicării unei agriculturi performante. Această nevoie este identificată datorită faptului că, în prezent, se constată un grad mare de fărâmițare a terenurilor agricole, având drept consecință practicarea unei agriculturi neperformante, dotată cu mijloace rudimentare și tehnologie învechită. **N 6.** Valorizarea terenurilor nepoluate din zona montană, care favorizează dezvoltarea agriculturii ecologice și reducerea fenomenului de abandon al pășunilor rurale și degradare a solului. **N 7.** Creșterea efectivelor de animale cu valoare genetică ridicată, alături de conservarea și protejarea patrimoniului genetic național. **N 8.** Dezvoltarea programelor de marketing comun al produselor locale, tradiționale și ecologice ale producătorilor din teritoriul GAL-MVS și înființarea de lanțuri scurte datorită faptului că, în prezent, există disponibilitatea unei piețe mari de desfacere a produselor agricole, atât pe plan intern, cât și pe plan internațional. **N 9.** Datorită identificării unui nivel relativ ridicat de poluare a solului cu pesticide în anumite zone din microregiune, s-a identificat nevoia promovării agriculturii ecologice, a evitării, pe cât este posibil, a utilizării pesticidelor și gestionării stricte a gunoierului de grajd în scopul îmbunătățirii calității apei și a scăderii poluării resurselor de apă, precum și controlul eroziunii solului. **N 10.** În contextul schimbărilor climatice, nevoia identificată în zonă este aceea de aplicare a unor practici cu impact redus asupra solului și utilizarea unor tipuri de culturi specifice, rezistente la secetă. În teritoriul GAL-MVS nu se pune problema reducerii numărului de animale pe suprafețele de pășiți permanente în scopul reducerii emisiilor de gaze cu efect de seră și de amoniac provenite din agricultură întrucât numărul de animale este redus, raportat la suprafața de pășuni. **N 11.** Înființarea și dezvoltarea de microîntreprinderi și întreprinderi mici cu activități diversificate, alături de atragerea investițiilor străine în teritoriul GAL-MVS întrucât tradiția multiculturalității constituie un avantaj în atragerea de noi investitori în zonă. Satisfacerea acestei nevoi va duce la crearea de noi locuri de muncă și stabilitate economică și socială. **N 12.** Creșterea interesului pentru natură, în general, și dezvoltarea unei conștiințe colective prin educarea și informarea populației privind protecția, gestionarea și valorificarea resurselor naturale, desfășurarea de activități în natură, locuire în condiții satisfăcătoare de mediu, alimentație sănătoasă, etc.; **N 13.** Creșterea gradului de coeziune și de participare a cetățenilor la viața publică în scopul valorificării potențialului întregului teritoriu MVS. **N 14.** Dezvoltarea de rețele turistice pentru valorificarea patrimoniului material și imaterial, al peisajelor unice, tradițiilor și meșteșugurilor din teritoriul GAL-MVS, în scopul atragerii de vizitatori, dezvoltării activităților economice legate de ecoturism și îmbunătățirii calității vieții locuitorilor. Teritoriul GAL-MVS are un potențial turistic complex-natural și antropoc, cu posibilități de utilizare în toate anotimpurile. Se constată insuficienta utilizare a mijloacelor

informatice și a internetului pentru informare, inexistența utilizării surselor regenerabile de energie, marketing și rezervare, inexistența unor plăcuțe explicative la monumente, a unor ghiduri audio în mai multe limbi, lipsa promovării resurselor turistice „alternative”, precum biodiversitatea faunei și florei și inexistența informațiilor complete integrate asupra obiectivelor/traseelor turistice din teritoriu în format digital/on-line. De asemenea, se constată că măsurile pentru creșterea siguranței produsului turistic montan sunt încă în faze incipiente (amenajarea refugiilor montane, creșterea eficienței serviciilor Salvambnt,-instruirea unui număr mai mare de ghizi montani, semnalizarea și marcarea corespunzătoare a tuturor traseelor montane). N15.În teritoriul GAL-MVS se constată existența unui patrimoniu cultural-istoric bogat, obiective incluse în patrimoniul mondial UNESCO, monumente de importanță națională, monumente istorice și de artă medievală, tradiții și obiceiuri ale diferitelor naționalități, cetăți, biserici, muzee, elemente de etnografie și folclor, ofertă diversă de manifestări culturale, comunități locale rurale care promovează evenimente folclorice în scopul conservării tradițiilor locale, dar, se constată o insuficientă promovare, interactivitate și cunoaștere a istoriei și valorilor locale în rândul cetățenilor microregiunii.

N 16.Restaurarea și renovarea monumentelor istorice și culturale trebuie făcută prin respectarea legislației în vigoare pentru a nu se ajunge la diminuarea valorii istorice, arhitecturale și ambientale a obiectivelor prin folosirea unor materiale necorespunzătoare în momentul reabilitării lor, astfel încât falsul istoric și kitsch-ul să ia locul valorilor autentice. N 17. Furnizarea de produse și servicii sociale de calitate prin asigurarea diversificării acestora la nivelul teritoriului, utilizarea resurselor de energie regenerabilă, eficientizarea utilizării energiei în sectorul agroalimentar și îmbunătățirea gradului de acces a populației din teritoriul GAL-MVS. N 18.Populația cu grad ridicat de sărăcie, în special de etnie roma, locuiește în condiții improprii: număr foarte mare de persoane pe locuință, lipsa dotărilor de bază, în aceste comunități întâlnindu-se o rată crescută a abandonului școlar, iar numărul în creștere al persoanelor care beneficiază de sprijin din bugetele de asigurări sociale(ajutor social, ajutor pentru încălzirea locuinței, ajutoare complementare), reflectă gradul de dependență a acestor categorii față de sprijinul oferit de stat. Nevoia identificată este aceea a accesării de fonduri pentru construcția/reabilitarea și dotarea unui centru multifuncțional pentru persoane dezavantajate, care va oferi servicii de informare și consiliere pentru familiile cu probleme sociale, persoanele care au fost supuse violenței în familie sau neglijate, foștii deținuți și familiile monoparentale cu venituri mici, precum și tinerii expuși riscurilor (precum tinerii infractori, persoanele care abandonează școala și copiii din gospodăriile cu venituri mici),persoane care practică agricultura de subzistență. În urma analizei teritoriului concluzionăm următoarele: **teritoriul acoperit de parteneriatul GAL-MVS se regăsește în spațiul eligibil LEADER(conform Anexelor 1 și 5), densitatea populației în teritoriul GAL-MVS este de 19,82%; teritoriul MVS are o suprafață de 991,40 km<sup>2</sup>, un UAT (Șoarș) cu un IDUL de 52,42%; întregul teritoriu GAL-MVS cuprinde zone din SITURI NATURA 2000 și HNV; ponderea partenerilor privați este de 76,32 %, ai reprezentanților societății civile este de 6,58%, persoanelor fizice relevante este de 2,63% și a partenerilor publici este de 14,47%; parteneriatul are un ONG care reprezintă interesele minorității germane. În ONG-urile din parteneriat sunt reprezentate interesele tinerilor și femeilor. În teritoriul GAL-MVS funcționează Grupul de Producători „Preluarea, prelucrarea și comercializarea cartofilor”, Asociația „Higiurile Drăguș” și Cooperativa Agricolă „Cultivatoarea”.**



## CAPITOLUL II : Componenta parteneriatului

Asociația Grupul de Acțiune Locală Microregiunea Valea Sămbetei reprezintă parteneriatul public-privat-civil alcătuit din reprezentanți ai sectoarelor :

### **Parteneri publici:**

Autorități publice locale: Comuna Beclean, Comuna Cincu, Comuna Drăguș, Comuna Recea, Comuna Șoarș, Comunei Ucea, Comuna Viștea, Comuna Voila, Comuna Lisa, Comuna Sâmbătă de Sus, Consiliul Județean Brașov.

### **Parteneri privați:**

**1.Sector comercial** (societati pe acțiuni, societăți cu răspundere limitată) SC GETYNIC-COM SRL, FUCIU A.N. HORIA IONUȚ I.I., SC D.N.Y. EXPLO SRL, GĂLBINCEA MARIAN I.I., SC FLOMILBUS SRL, SC IOANI EXIM SRL, BORZEA LAURA P.F.A., SC DOBROTĂ RACU SRL-D, SC OLICLADO SRL, SC GREAVU COM SRL, FOGOROȘ MARIANA CRISTINA I.F., SC FOGORADI TRADE SRL, SC CAMIGAR CONSULTANȚĂ SRL, SC PETRA LORA PROD SRL, CÎNDULET MARIA P.F.A., MÎZGACIU CORNELIA DANIELA I.I., SC MOLDOVEANU TRANS SRL, PULPĂ LIVIU I.I, SC VIGEROX TRANS SRL, SC AGROLAND CONSULT SRL, SC AGROLANDIA VIȘTEA SRL, BOGDAN GABRIELA MARIA P.F.A., SC DODAD TRANS SRL, COTA ALEXANDRA I.I., SC AVEMAVENTURA SRL-D, POPARAD IULIANA I.I., POPARAD LIVIU IOAN I.I., SC RENO ALICLEAN SRL-D, JURCOVAN NICOLAE I.I., SC TOPO TRAS SRL, S.C. "PRELUAREA, PRELUCRAREA, COMERCIALIZAREA CARTOFULUI - ȚARA FĂGĂRAȘULUI SA, LĂCĂTUȘ I. CARMEN I.I., SC DRĂGUS VETERCONSULT SRL, SC IULIMET ARTIZAN SRL, RUSU G GABRIELA CABINET MEDICINA DE FAMILIE, SC VIORELIA COMIMPEX SRL, SC VENUS BIOPROD SRL, SC SIMOFARM SRL, GREAVU CARMEN VERONICA I.I., TRÂMBITAS ANDREEA MIHAELA I.I., SUCACIU MELANIA ELENA I.I., GREAVU CORNEL I.I., SC DA&CRI INVEST SRL, DRUGA MIHAI I.I., FĂTU GHEORGHE CĂTĂLIN P.F.A., SC NATURAL IMPEX SRL, CÎRSTEA V.ALEXANDRU P.F.A., SC SETTEBELLO SRL, GÎDEA CECILIA I.I., LUNGOCIU ANGELICA I.I., R.C. DOMINO SRL, NEMEȘ VINTILĂ ELENA P.F.A, CABINET MEDICAL VETERINAR INDIVIDUAL DR. NEMEȘ-VINTILĂ HOREA ONUC, TĂNĂSESCU GH. ELENA IULIANA I.I.

**2.Sector agricol** (cooperative agricole, grupuri de producători)- VOILACOP SOCIETATE COOPERATIVĂ DE CONSUM, DRĂGUȘURI SOCIETATE COOPERATIVĂ, ASOCIAȚIA HIGIURILE DRĂGUȘ, CULTIVATOAREA COOPERATIVA AGRICOLĂ.

### **Parteneri societate civilă (ONG)**

**Organizații non-profit, asociații** - Asociația CONTRAFORT PRO KLEINSCENK / CINCȘOR, ASOCIAȚIA FOLCLORICĂ JUNII BECLEANULUI DE PE OLT, COMITETUL LOCAL (OVR) Asociația „Operation Village Roumaine” - ȘOARȘ, BISERICA ORTODOXĂ LISA, CENTRUL REGIONAL PENTRU DEZVOLTAREA DURABILĂ ȘI PROMOVAREA TURISMULUI-ȚARA FĂGĂRAȘULUI.

### **Parteneri persoane fizice relevante:**

VÎJA IOAN

TĂNASE SORIN-CONSTANTIN

Componenta parteneriatului este prezentată în Anexa 3 iar documentele care atestă înființarea, forma de organizare și alte documente justificative ale membrilor parteneriatului se regăsesc în Anexa 7 la SDL. Documentele de validare a parteneriatului de către Judecătoria

Făgăraș au fost depuse în data de 28.03.2016, urmând ca în câteva zile să iasă Hotărârea judecătorească. În acest sens, atașăm în Anexa I Certificatul de înregistrare la Judecătoria Făgăraș și un printscreen de pe site-ul Judecătoriei Făgăraș, județul Brașov.

Elaborarea Strategiei de Dezvoltare Locală a fost un proces amplu, care a reunit planificarea strategică cu o abordare partenerială a diferiților actori locali: administrația publică locală, comunitatea locală, sectorul privat și reprezentanții societății civile, cu scopul de a analiza; împreună problemele legate de dezvoltarea teritoriului.

În analiza teritoriului reprezentanții autorităților publice au avut în vedere facilitarea creșterii economice, îmbunătățirea infrastructurii de bază, protejarea și îmbunătățirea condițiilor de mediu și îmbunătățirea serviciilor către populație: servicii medicale, sociale, culturale. Instituțiile publice locale au furnizat datele necesare pentru stabilirea indicatorilor strategiei, au gestionat aspectele de interes public, au pledat pentru diversificarea economiei locale și implicarea comunității și au identificat proiecte de interes local care ar putea fi finanțate prin Programul LEADER. Prin implicarea de care au dat dovadă, autoritățile publice au susținut un mediu economic și social echilibrat, stabil, orientat către interesele cetățeanului.

Agenții economici și-au manifestat interesul în a asigura diversitatea economiei locale prin dezvoltare economică, conservarea caracterului și identității microregiunii, regenerare rurală, cooperare, constituirea unui cluster rural și transformarea microregiunii într-un „pol de excelență rurală”. Participarea ONG -urilor din zonă a fost foarte importantă pentru identificarea obiectivelor și priorităților acestora. De menționat că societatea civilă din teritoriul GAL-MVS cuprinde Asociația CONTRAFORT PRO KLEINSCENK CINCȘOR, asociație a etnicilor germani care, prin președinta Carmen Schuster promovează biserica fortificată, construită în anul 1421, organizează acțiuni în scopul atragerii de surse financiare pentru restaurarea bisericii fortificate, dezvoltă activități locale care să conducă la dezvoltarea socială, culturală și economică a satului Cincșor, oferă ajutor membrilor dezavantajați ai comunității, organizează evenimente cu femeile din zonă (șezători, cercul dantelăreselor, festivalul trandafirilor, concerte de orgă, etc). Asociația „Operation Village Roumaine” - Soarș este o asociație pentru promovarea turismului în satele săsești din sudul Transilvaniei, realizată în cooperare cu un partener belgian și este interesată în a dezvolta proiecte, la fel cum sunt interesate și Asociația folclorică Junii Becleanului de pe Olt (asociație a tinerilor dansatori) și Biserica ortodoxă din Lisa. Din sectorul agricol, au participat la activitatea de consultare Voilacop Societate Cooperativa de Consum, Cooperativa “Drăgușuri Societate Cooperativa de Consum”, Asociația HIGIURILE Df^AGUȘ, Cooperativa agricolă “CULTIVATOAREA”, care și-au manifestat interesul pentru proiecte destinate dezvoltării rurale.

Comunitatea implicată în activitatea de consultare ne-a oferit informația cea mai relevantă privind nevoile și prioritățile cetățenilor. Comunitatea locală din teritoriul GAL-MVS este cea care participă la monitorizarea implementării, validează strategia de dezvoltare locală prin implicare de-a lungul procesului.

Parteneriatul public-privat-civil, folosind abordarea “de jos în sus”, ne-a permis să identificăm nevoile zonei și potențialul de dezvoltare al acesteia din punct de vedere economic, demografic, educațional și cultural, astfel încât Strategia de Dezvoltare Locală a GAL-Microregiunea Valea Sâmbetei să fie un instrument de lucru eficient pentru toți factorii

interesați în dezvoltarea economică și socială a teritoriului în perioada 2014-2020.

### CAPITOLUL III: ANALIZA SWOT

**Patrimoniul natural și cultural  
( caracteristici geografice - izolare - deservire - infrastructură )  
(centre de interes - patrimoniu - cultură -mediu înconjurător)**

PUNCTE TARI	PUNCTE SLABE
<p>-cadrul fizico-geografic favorabil dezvoltării așezărilor umane -oferta de Internet de mare viteză și acoperirea mare a rețelei de cablu TV; -toate localitățile microregiunii sunt alimentate cu energie electrică -teritoriul GAL-MVS este traversat de DN 1 -potențial agricol important pentru agricultura ecologică</p> <p><b>Patrimoniul, cultură</b></p> <p>-existența unui patrimoniu cultural- istoric bogat, obiective incluse în patrimoniul mondial UNESCO, monumente de importanță națională, monumente istorice și de artă medievală, tradiții și obiceiuri ale diferitelor naționalități, structuri sătești istorice bine păstrate, urme de vestigii din istoria Transilvaniei : cetăți, biserici, muzee -diversitate etnică si muticulturalitate -expresia activității comunităților română, germană și maghiară, în principal -preocupări ale autorităților locale pentru conservarea tradițiilor și promovarea culturii tradiționale autentice în microregiune -evenimente culturale de nivel național (Zilele corn. Drăguș, Cincu, Beclean, Viștea, Festivalul In Transylvania,Zilele Recoltei)</p> <p><b>Mediu</b></p> <p>-Varietate și bogăție a biodiversității;</p>	<p>-relieful muntos impune restricții în dezvoltarea teritorială, socială și economică -număr mic de localități racordate la rețeaua de utilități (apă și canalizare) și rețea rutieră deficitară; -infrastructura de acces deficitară în zona turistică -rețele de alimentare și distribuție a apei și canalizare uzate, înregistrând pierderi mari -slaba infrastructură edilitară, educațională și de sănătate</p> <p><b>Patrimoniul, cultura</b></p> <p>-absența proiectelor de acreditare UNESCO a patrimoniului medieval în Cincu si Șoarș -insuficientă cunoaștere și promovare a istoriei și valorilor locale în rândul cetățenilor microregiunii</p> <p><b>Mediu</b></p> <p>-infrastructură deficitară pentru colectarea selectivă, transportul, depozitarea, reciclarea și eliminarea deșeurilor -poluarea apelor și a solului cu diferite tipuri de deșeuri (PVC, rumeguș) -nivel redus de ape uzate epurate conform, în microregiune</p>
OPORTUNITĂȚI	AMENINȚĂRI

<b>Patrimoniu, cultura</b> -valorificare dpdv turistic a monumentelor culturale, a tradițiilor folclorice și îmbunătățirea ofertei culturale -dezvoltarea unor proiecte europene care ar permite intrarea în circuitul turistic a unor obiective de patrimoniu (biserici fortificate)	<b>Patrimoniu, cultura</b> -intensificarea procesului de migrație a tinerilor de la sat la oraș și în străinătate ducând la pierderea unei verigi importante în lanțul transmițerii valorilor tradiționale -absența resurselor financiare pentru restaurarea monumentelor poate afecta starea de conservare și de protecție a lor
--	--

multiculturalitatea și interculturalitatea istorică a zonei oferă cadrul propice dezvoltării proiectelor culturale care să sprijine conceptul de “unitate prin diversitate” al UE <b>Mediu:</b> -dezvoltarea de parteneriate public-private pentru sectorul de mediu - posibilitatea accesării fondurilor europene în vederea construirii/reabilitării infrastructurii de bază și cea de mediu, în microregiune;	-tendința ca falsul istoric și kitsch-ul să ia locul valorilor autentice -ocuparea treptată a spațiului culturii tradiționale de către elementele moderne poate duce la estomparea identității culturale <b>Mediu:</b> -insuficienta dezvoltare a sistemului de canalizare înrăutățește calitatea mediului -posibilități financiare reduse pentru modernizarea infrastructurii;
---	--

### POPULAȚIE

(demografie-populația activă-îmbătrânire-nivel de instruire-cunoștințe și competențe specifice teritoriului)

PUNCTE TARI	PUNCTE SLABE
-multiculturalitate și interculturalitate datorată diversității etnice din microregiune, cu tradiție de multe sute de ani	-nivel al ratei șomajului ridicat; -procesul de îmbătrânire și scădere a populației tinere din totalul populației; - dezvoltarea fenomenului migrației populației active; -densitate scăzută a populației -reducerea numărului de etnici germani -concentrare mare în unele zone a etnicilor rromi fără venituri și cu un grad scăzut de integrare în comunitatea microregiunii
<b>OPORTUNITĂȚI</b>	<b>AMENINȚĂRI</b>

<p>-crearea de locuri de muncă prin dezvoltarea socio-economică a microregiunii, fapt care poate influența migrația tinerilor</p> <p>implementarea unor programe de dezvoltare locală (LEADER) poate mări atractivitatea zonei rurale și poate, astfel, preîntâmpina mărirea dezechilibrului demografic al microregiunii</p>	<p>-accentuarea problemelor economice și sociale</p> <p>-accentuarea gradului de dependență (persoanele vârstnice și cele active) -menținerea scăzută a natalității -închiderea unor unități economice, degradarea serviciilor către populație, reducerea numărului de persoane specializate, închiderea, desființarea sau dispariția unor unități școlare în condițiile natalității reduse</p> <p>-concentrarea mare a etnicilor rromi în unele zone duce la diminuarea procesului de integrare în colectivitate a acestora; - creșterea numărului locuințelor abandonate - comunitățile de rromi înregistrează o natalitate foarte mare care, dacă nu e secondată de o creștere economică și de</p>
--	---

	<p>creștere a veniturilor acestora, va duce la probleme sociale grave</p> <p>-probleme educaționale la grupele de populație sarace, în special rromi</p> <p>-necorelări între oferta educațională cu nevoile de pe piața muncii;</p>
--	--

**ACTIVITĂȚI ECONOMICE**  
(primar-secundar terțiar-servicii-turism)

PUNCTE TARI	PUNCTE SLABE
-------------	--------------

<p><b>Mediul de afaceri</b></p> <ul style="list-style-type: none"> <li>-în toate comunele din teritoriu există o tradiție a practicării meșteșugurilor - existența unor spații de producție disponibile pentru vânzare sau închiriere</li> <li>Agricultura</li> <li>-existența unei unități cu capacitate mare de procesare</li> <li>-predominanța pășunilor și a fânețelor permite dezvoltarea sistemului zootehnic - terenurile nepoluate din zona montană favorizează dezvoltarea agriculturii ecologice</li> </ul> <p><b>Turism</b></p> <ul style="list-style-type: none"> <li>-potențial turistic complex - natural și antropoc, cu posibilități de utilizare în toate anotimpurile</li> <li>-turismul rural dezvoltat ca ramură economică practicat în special în Stațiunea climaterică Sâmbăta de Sus</li> </ul>	<p><b>Mediul de afaceri</b></p> <ul style="list-style-type: none"> <li>-infrastructură de afaceri inexistentă; - investiții scăzute ale mediului privat și număr mic de IMM-uri</li> <li>-lipsa spațiilor destinate desfășurării de evenimente de afaceri (târguri și expoziții) - prezența extrem de redusă a grupurilor de producători și a cooperativelor</li> <li>Agricultura</li> <li>-prezența agriculturii de subzistentă -gradul mare de fărâmițare a terenurilor; -terenuri întinse se află în stare de repaus - abandonarea pășunilor și degradarea solului - practicarea agriculturii cu mijloace rudimentare și tehnologie învechită;</li> <li>-lipsa investițiilor în sistemul de irigații; - scăderea efectivelor de animale - dezinteres/necunoaștere pentru conservare și protejare a patrimoniului genetic național - nerealizarea marketingul comun al produselor agricole;</li> <li>-activitățile economice non-agricole insuficient diversificate și sezoniere -media de vârstă a agricultorilor ridicată; - dezinteresul băncilor pentru asigurarea cofinanțării;</li> </ul> <p><b>Turism</b></p> <ul style="list-style-type: none"> <li>-oferta scăzută a posibilităților de agrement - lipsa serviciilor de intervenție de urgență: pompieri, ambulanță în zonele de risc (la baza pârtiilor, traseelor turistice)</li> <li>- slaba dimensionare sau lipsa sistemelor de canalizare și de alimentare cu apă</li> </ul>
---	---

	<p>-insuficienta utilizare a mijloacelor^ informatice și a internetului pentru informare, marketing și rezervare , a unor plăcuțe explicative la monumente, a unor ghiduri audio în mai multe limbi, a informațiilor complete integrate asupra obiectivelor/traseelor turistice din zonă</p> <p>-Pregătire insuficientă privind antreprenoriatul și managementul turistic a unor proprietari de pensiuni</p> <p>-Sărăcia din anumite localități</p> <p>-Lipsa promovării resurselor turistice „alternative”, biodiversitatea faunei și florei</p> <p>-Acoperire limitată a cererii de suveniruri de calitate</p> <p>-Numărul redus de producători agricoli certificați „bio”;</p> <p>-Măsurile pentru creșterea siguranței produsului turistic montan sunt încă în faze incipiente (amenajarea refugiilor montane, creșterea eficienței serviciilor Salvamont, instruirea unui număr mai mare de de ghizi montani, semnalizarea și marcarea corespunzătoare a traseelor montane)</p>
<b>OPORTUNITĂȚI</b>	<b>AMENINȚĂRI</b>
<p><b>Mediul de afaceri</b></p> <p>-Crearea de alternative economice viabile</p> <p><b>Agricultura</b></p> <p>-Accesarea de fonduri nerambursabile; -Asocierea fermierilor</p> <p>-Dezvoltarea programelor de marketing comun al produselor micilor producători - Creșterea animalelor, folosind material genetic de calitate -Dezvoltarea agriculturii ecologice -Posibilitatea desfacerii rapide a produselor agroalimentare tradiționale, ecologice, datorată existenței piețelor;</p> <p>-Formarea profesională ajută la îmbunătățirea competențelor fermierilor</p> <p><b>Turism:</b> -dezvoltarea ecoturismului în zona montană</p>	<p><b>Mediul de afaceri</b></p> <p>-Scăderea nivelului de atractivitate a microregiunii pentru investiții -Menținerea unui grad redus de absorbție a fondurilor europene</p> <p><b>Agricultura</b></p> <p>-Presiunea exercitată de importul de produse agricole ieftine periclitează agricultura locală</p> <p>-Apariția marilor firme și concerne riscă să ducă la falimentul micilor producători - Schimbările climatice și calamități naturale</p> <p><b>Turism:</b> -distanța mare față de rețelele de utilități mărește costurile de dezvoltare a domeniului schiabil în Microregiunea Valea Sâmbetei;</p> <p>-lipsa resurselor financiare periclitează menținerea traseelor și popasurilor montane;</p>

-dezvoltarea turismului rural și a	-supraaglomerarea zonelor turistice prin
------------------------------------	--

<p>agroturismului cu respectarea principiilor dezvoltării durabile și a regulamentelor urbanistice care permit conservarea identității și specificității microregiunii - diversificarea formelor de turism, în funcție de cerințe de nișă în domeniu;</p> <p>-susținerea evenimentelor culturale cu caracter de unicitate și periodice.</p>	<p>construcții fără autorizații, sau care nu respectă mediul înconjurător și identitatea locală;</p> <p>-promovarea unor servicii de turism neadecvate și slabe calitativ -Disparitatea creată prin neintegrarea socială a romilor</p> <p>-Instabilitate legislativă</p>
---	--

**ORGANIZAREA SOCIALĂ ȘI INSTITUȚIONALĂ**  
(activități asociative- ONG- organizare)

PUNCTE TARI	PUNCTE SLABE
<p>-existența unei asociații a meșteșugarilor și a unui ONG pentru minoritatea germană</p> <p>-existența a 2 grupuri de producători, 2 asociații și 2 cooperative și a unei asociații a comunelor din teritoriul GAL</p> <p>-experiența administrațiilor publice locale în implementarea de proiecte cu finanțare nerambursabile</p> <p>-autorități locale deschise față de problematica asistenței și protecției sociale</p> <p>-infrastructura școlară în toate comunele</p> <p>-programe tip after school în două comune</p> <p>-număr important de instituții de cultura(cel puțin câte un cămin cultural în fiecare sat)</p> <p>-cabinete medicale umane și veterinare, precum și farmacii în fiecare comună</p> <p>-diversitate a cultelor religioase și numeroase lăcașuri de cult, unele cu valoare de patrimoniu național și mondial</p>	<p>-număr redus de ONG-uri în domenii sociale, protecția mediului, tineri și femei,</p> <p>-conștiință colectivă nedezvoltată;</p> <p>-insuficienta înțelegere a voluntariatului;</p> <p><b>Organizare instituționala</b></p> <p>-slabă cultură partenerială (public-public), public-privat și privat-privat;</p> <p>-grad de coeziune și de participare a cetățenilor la viața publică foarte redus</p> <p>-strategii de dezvoltare neactualizate și nebazate pe nevoile reale ale comunelor</p> <p>-colaborare relativ redusă între UAT-uri</p> <p>-biblioteci comunale nefuncționale, în majoritatea comunelor și număr relativ mic de utilizatori pentru biblioteci și instituții de cultură</p>
OPORTUNITĂȚI	AMENINȚĂRI
<p>-colaborarea ONG-urilor cu instituții publice - asigurarea unui climat social adecvat pentru integrarea grupurilor minoritare , vulnerabile</p> <p>-accesarea de programe de dezvoltare instituționala și dezvoltarea resurselor umane</p>	<p>-migrarea personalului calificat din administrație către mediul privat</p> <p>-aparitia de probleme sociale generate de criza economică</p> <p>-riscul de abandon școlar</p> <p>-dificultăți financiare (lipsa cofinanțării pentru proiecte)</p>



#### **CAPITOLUL IV: Obiective, priorități și domenii de intervenție**

Obiectivul general și obiectivele specifice sunt prezentate în Introducere, iar obiectivele strategice ale Strategiei de dezvoltare locală a Asociației GAL-MVS, conform Reg UE 1305/2013, sunt următoarele: (a) favorizarea competitivității agriculturii; (b) asigurarea gestionării durabile a resurselor naturale și combaterea schimbărilor climatice; (c) obținerea unei dezvoltări teritoriale echilibrate a economiilor și comunităților rurale, inclusiv crearea și menținerea de locuri de muncă

Prioritățile și Dl sunt, conform Reg UE 1305/2013, respectiv Prioritatea 1, Dl 1 A, Dl 1B și Dl 1C. Prioritatea 1 specifică teritoriului GAL-MVS: PS 1.1 .încurajarea transferului de cunoștințe și a inovării în agricultură în teritoriul GAL prin cooperare cu specialiști în agricultură și dezvoltare rurală, institute de învățământ și cercetare din țară și din străinătate; PS 1.2 Sprijinirea cercetării și inovării, precum și a parteneriatelor dintre firme, organizații non-profit, grupuri de producători, cooperative din teritoriul GAL și instituții și firme din domeniul cercetării și inovării din România sau din alte țări și dezvoltarea de parteneriate orizontale la nivelul administrației publice din teritoriul GAL-MVS; PS 1.3 Dezvoltarea de proiecte de cooperare interteritorială cu GAL-uri din România, sau proiecte de cooperare transnațională cu GAL-uri, aparținând unui alt stat membru, care să aibă în vedere mobilitatea oamenilor și a ideilor. Prioritatea 2, Dl 2A și Dl 2B. Prioritatea specifică 2: PS 2.1.Creșterea competitivității exploatațiilor agricole prin restructurarea și modernizarea acestora, utilizarea de tehnologii inovatoare și durabile, în scopul îmbunătățirii performanței economice a fermelor, diversificării activităților economice din teritoriul GAL și orientare spre piață; PS 2.2 Reînnoirea generațiilor de fermieri în scopul adoptării de tehnici și tehnologii moderne, orientării spre piață și practicării unui management performant în ferme prin atragerea de tineri competenți și calificați, având drept consecință reducerea imigrației tinerilor spre zone urbane sau spre alte țări

Prioritatea 3, Dl 3A; Prioritatea specifică 3: Promovarea și consolidarea legăturilor dintre producători și consumatori prin Grupuri de producători sau cooperative, în scopul comercializării produselor agroalimentare de calitate (Potrivit R 1151/2012) produse tradiționale, produse ecologice, produse locale, produse montane prin intermediul lanțurilor scurte în târguri și piețe specializate, în fermă și magazine proprii, la domiciliul consumatorilor, la locul de muncă al consumatorilor, în cantine școlare și unități sanitare, sau structuri de agrement în scopul asigurării unor venituri mai mari pentru comunitățile locale.

**Prioritatea 6, Dl 6A și Dl 6B; Prioritatea specifică 6 PS 6.1.** Creșterea capacității economice a teritoriului GAL-MVS, prin stimularea și sprijinirea dezvoltării structurilor economice private, creșterea numărului de locuri de muncă, promovarea resurselor naturale, culturale, turistice, creșterea producției industriale, artizanale diversificarea ofertei de servicii pentru a răspunde nevoilor populației, în contextul reducerii discrepanțelor economice dintre mediul urban și cel rural. **PS 6.2.**Furnizarea de noi servicii sociale integrate legate de educație, ocuparea forței de muncă, îngrijirea sănătății, protecția socială, capabile să ajute familiile sărace să-și gestioneze mai eficient viețile și să ofere o îngrijire adecvată copiilor. **PS 6.3.** înființarea, în colaborare cu administrația publică, a unui centru multifuncțional care să ofere servicii specializate persoanelor cu dizabilități, familiilor cu probleme sociale, în special romi,

persoanelor care au fost supuse violenței în familie sau neglijate, foștilor deținuți, copiilor din

familii monoparentale cu venituri mici și tinerilor expuși riscurilor (tineri infractori, persoanele care abandonează școala și copiii din gospodăriile cu venituri mici), persoanelor care practică agricultura de subsistență.

Logica intervenției și indicatorii de monitorizare sunt prezentați mai jos, în Tabelul 1 și 2.

**Tabel 1 - Obiective, priorități și domenii de intervenție**

Obiectivul de dezvoltare rurală 1	Priorități de dezvoltare rurală	Domenii de intervenție	Măsuri	Indicatori de rezultat
Obiective transversale - inovare și protecția mediului, schimbări climatice	P2	2A	M1/2A	Număr de exploatații agricole/ beneficiari sprijiniți - 4
			M4/2A	Număr de exploatații agricole/ beneficiari sprijiniți - 7
			<del>M4/2A</del>	<del>Număr de exploatații agricole/ beneficiari sprijiniți (EURI) - 4</del>
		2B	M3/2B	Număr de exploatații agricole/ beneficiari sprijiniți - 20
			M3/2B	Număr de exploatații agricole/ beneficiari sprijiniți (EURI) - <del>4</del> 3
		P3	3A	
				- 0
M9/3A	Număr de grupuri/organizații de producători/cooperative- 3			
Obiectivul de dezvoltare rurală 3	P6	6B	M7/6B	Populație netă care beneficiază de servicii/infrastructuri îmbunătățite - 1000 pers
			M8/6B	Populație netă care beneficiază de servicii/infrastructuri îmbunătățite - 19.654 pers

			M10/6B	Populație netă care beneficiază de servicii/infrastructuri îmbunătățite - 19.654 pers
--	--	--	--------	---

**Tabel 2 - Indicatori de monitorizare specifici domeniilor de intervenție și indicatori specifici locali**

Domenii de intervenție	Indicatori de monitorizare	Indicatori specifici locali
2A	Număr de exploatații agricole/beneficiari sprijiniți - 13	-număr de locuri de muncă create - 10 -număr de persoane instruite in marketingul produselor agricole - 10

2B	Număr de exploatații agricole/beneficiari sprijiniți - 20	-număr de locuri de muncă create - 5 -număr de persoane instruite in marketingul produselor agricole/ non-agricole - 15
3A	Număr de cooperative/cooperative/ clustere rurale sprijinite - 3	-număr de sesiuni de instruire livrate -5 -număr de participanți la instruire -92 -număr de evenimente de informare desfășurate-3 -număr de membri certificați ecologic - 3 -număr de parteneriate realizate - 5
6B	Populație netă care beneficiază de servicii/ infrastructuri îmbunătățite 19.654 pers	-număr de persoane asistate - 15 -număr de persoane consiliate -20 -număr de participanți femei/tineri/rromi la cursuri de antreprenariat - 45 -reducerea cheltuielilor de funcționare pentru instituții publice locale -10
6A		-Reducerea cheltuielilor de funcționare pentru întreprinzători privați- nr întreprinzători - 10 -Creșterea investițiilor locale - nr. investiții locale noi - 5

Logica intervenției prezentată se bazează pe corelarea nevoilor identificate cu prioritățile din Reg. 1305/2013 și cu prioritățile Specifice ale microregiunii, astfel :

**Tabel centralizator - corelare NEVOI - PRIORITĂȚI (REG. 1305) - PRIORITĂȚI GAL-MVS**

NEVOI	PRIORITĂȚI (REG. 1305)	PRIORITĂȚI SPECIFICE -GAL-MVS
1	P1 ; DL 1 A; DL 1B, 1C.	1.1.; 1.2
2	P1 ; DL 1C	1.1
3	P2; DL 2B;	2.1; 2.2;
4	P2; DL 2B	2.2
5	P2; DL 2A	2.1

6	P2; DL 2A	2.1
7	P2; DL 2A	2.1
8	P3; DL 3A	3
9	Obiective transversale	-
10	Obiective transversale	-
11	P6; DL 6A	6.1.
12	P6; DL 6B	6.1; 6.2
13	P6; DL 6B	6.1; 6.2
14	P4; DL 4A; P6; DL 6A; DL 6B; Obiective transversale	6.1
15	P6; DL 6B	6.1
16	P6; DL 6B	6.1
17	P6; DL 6B; Obiective transversale	6.2
18	P6; DL 6B	6.3

## **CAPITOLUL V: Prezentarea măsurilor. Demonstrarea valorii adăugate. Caracterul integrat și inovator**

### **FIȘA MĂSURII M1/2A**

Denumirea măsurii - **Investiții în exploatații agricole în teritoriul MVS**

CODUL Măsurii - **M1 / 2A**

Tipul măsurii:

- INVESTIȚII
- SERVICII
- SPRIJIN FORFETAR

**1. Descrierea generală a măsurii, inclusiv a logicii de intervenție a acesteia și a contribuției la prioritățile strategiei, la domeniile de intervenție, la obiectivele transversale și a complementarității cu alte măsuri din SDL**

Agricultura din teritoriul GAL-Microregiunea Valea Sâmbetei are o structură nediversificată, monofuncțională, axându-se, preponderent, pe agricultura de subzistență, fapt ce impune restructurarea și regenerarea acesteia, în ceea ce privește mărimea fermelor și profitabilitatea acestora. Terenurile agricole sunt foarte fărâmițate și, în consecință, exploatațiile agricole sunt fragmentate și de dimensiuni reduse, iar productivitatea agricolă scăzută. Se constată diminuarea efectivelor de animale și a producțiilor aferente în special bovine și suine, scăderea suprafețelor cu plantații pomicole, sau îmbătrânirea acestora. Nivelul dezvoltare a infrastructurii și a serviciilor este scăzut și se constată lipsa de surse alternative de ocupare și venit pentru populația îmbătrânită. Nivelul de pregătire profesională de bază și de competențe profesionale în rândul fermierilor este foarte scăzut. Aceasta masura susține activitățile agricole prin dotarea fermelor, prin investiții în echipamente, mașini și utilaje performante, care în prezent, au un nivel tehnologic scăzut sau sunt învechite, precum și realizarea comasării terenurilor excesiv fărâmițate prin asocierea fermierilor în scopul practicării unei agriculturi performante. Măsura încurajează creșterea efectivelor de animale și asocierea fermierilor în scopul practicării unei agriculturi performante. Prin dezvoltarea exploatațiilor agricole din

zonă, măsura propusă contribuie la realizarea obiectivului general al SDL care constă în promovarea creșterii calității vieții în teritoriul MVS prin favorizarea competitivității economiei rurale, dezvoltarea echilibrată și durabilă a teritoriului și crearea unui teritoriu omogen, competitiv și inclusiv care să protejeze valorile locale și să valorifice identitatea teritorială. Această măsură se bazează pe analiza SWOT și pe nevoile identificate în teritoriu (N 1,2,3,4,5,6,7,8, 9,10). În privința obiectivelor transversale, măsura corespunde obiectivelor: inovare, protecția mediului și atenuarea schimbărilor climatice și adaptarea la acestea. Care este noutatea adusă de această măsură? Prin ea se combină Măsura 4.1 din PNDR, care vizează îmbunătățirea performanțelor exploatațiilor agricole prin creșterea competitivității activității agricole, a diversificării producției agricole și a calității produselor obținute cu activități de cooperare în vederea desfacerii produselor agricole, informare și instruire, respectiv propunem o abordare integrată a Priorităților 1,2 și 3, rezultând o singură măsură.

Măsura contribuie, în principal, la **obiectivul de dezvoltare rurală a**, conform Reg.(UE) nr. 1305/2013, art. 4;

**Obiectivele specifice** ale măsurii sunt **OS1, OS2, OS5 și OS6.**

Măsura contribuie la **Prioritatea 2** și indirect la **Prioritatea 1, 3, 4 și 5**, prevăzute la art. 5, Reg. (UE) nr.1305/2013;

**Priorități specifice SDL: PS 1.1, PS 1.2, PS 2.1, PS 2.2, PS 3;**

Măsura corespunde obiectivelor **art.17-Investiții în active fizice**- Reg.(UE)nr. 1305/2013;

Măsura contribuie la **Domeniul de intervenție:DI 2A** prevăzut la art.5,Reg(UE)nr.1305/2013;

Măsura contribuie la **obiectivele transversale** ale Reg. (UE) nr. 1305/2013: **inovare, protecția mediului și de atenuarea schimbărilor climatice și de adaptarea la acestea;**

Măsura este complementară cu măsurile: M5/3A, M6/3A și M9/3A.

Măsura este sinergică cu măsurile: M8/6B și M9/3A, întrucât contribuie la crearea de locuri de muncă, îmbunătățirea calității vieții populației din teritoriul MVS și creșterea atractivității satelor.

## **2. Valoarea adăugată a măsurii**

Valoarea adăugată a măsurii este generată atât de caracterul inovator al intervenției cât și de impactul generat de aceasta la nivelul teritoriului GAL MVS care vizează încurajarea și susținerea întreprinzătorilor din domeniul agricol pentru înființarea și/sau dezvoltarea activităților agricole în comunele din teritoriul MVS. Măsura se adresează acelor activități sau operațiuni agricole deficitare, conform nevoilor rezultate din analiza diagnostic și a celei SWOT.. Investițiile în capitalul fizic vor determina reducerea costurilor directe de producție și vor face munca mai productivă.

Caracterul inovator al măsurii este generat de faptul că se susțin investițiile în exploatarea agricolă alături de promovarea cooperării între fermieri, în scopul dezvoltării unei agriculturi care să valorifice potențialul natural din microregiune. Fermierii sunt încurajați să se înscrie într-o formă asociativă unde pot beneficia de informare, instruire și consiliere, pot identifica modalități inovatoare de obținere a unor produse de calitate, de comercializare a unui volum mai mare de produse proprii și de atragerea unor categorii noi de consumatori, pot realiza vânzarea directă a produselor agricole proaspete, pot îmbunătăți modul de prezentare al produselor agricole.

De asemenea valoarea adăugată a măsurii este evidențiată și prin criteriile de selecție aplicate unde vom include un criteriu legat de apartenență la o cooperativă. Solicitantul va trebui să

atașeze cererii de finanțare un acord de parteneriat cu cooperativa, acord care să aibă o perioadă de valabilitate cel puțin egală cu perioada pentru care se acordă finanțarea.

Relevanța măsurii în cadrul SDL este dată de contribuția la:

- stimularea investițiilor în agricultură ca principală activitate economică din teritoriul MVS
- crearea de noi locuri de muncă și menținerea lor pe o perioadă de minimum un an
- încurajarea investițiilor pentru utilizarea eficientă a energiei în fermele agricole
- susținerea cooperării și promovarea înființării de forme asociative în teritoriul GAL-MVS.

### **3. Trimiteri la alte acte legislative**

**Legislație UE:** R(UE)Nr.1303/2013;R(UE)Nr.1307/2013;Recomandarea 2003/361/CE; R(UE) nr.1242/2008;Comunicarea Comisiei nr.2008/C155/02;Comunicarea Comisiei nr. 2008/C14/02;

**Legislație națională:** Legea cooperăției agricole nr. 566/2004; Legea nr. 1/2005; Ordonanța Guvernului nr. 37/2005; Ordinul nr. 119/2014; Ordinul 10/2008 ; Ordinul 111/2008; Ordin 57 din 2010. Legislația națională cu incidență în domeniile activităților agricole prevăzută în Ghidul solicitantului pentru participarea la selecția SDL; Sprijinul public nerambursabil va respecta prevederile R (CE) nr.1407/2013 cu privire la sprijinul de minimis și nu va depăși 200.000 de euro/beneficiar pe 3 ani fiscali.

Ghidul solicitantului pentru măsura 4.1 din PNDR 2014-2020

**4. Beneficiari direcți/indirecți (grup țintă).** Beneficiari direcți sunt:

- fermieri, cu excepția persoanelor fizice neautorizate de pe teritoriul GAL MVS
- cooperative (cooperative agricole și societăți cooperative agricole), grupuri de producători constituite în baza legislației naționale în vigoare care deservește interesele membrilor.

Beneficiari indirecți sunt:

- persoanele din categoria populației active aflate în căutarea unui loc de muncă
- persoane fizice și juridice din comunitatea locală, agenți din domeniul turismului și alimentației publice, turiști, unitățile administrativ teritoriale.

Beneficiarii direcți ai M1/2A sunt fermierii care accesează fonduri FEADR pentru dezvoltarea exploatațiilor, iar cei indirecți sunt formați din beneficiarii produselor agricole. Beneficiarii direcți ai acestei măsuri sunt beneficiarii direcți, respectiv membrii ai M6/3A, care presupune înființarea și funcționarea unei asociații a producătorilor agricoli. Atât producătorii agricoli, cât și asociațiile vor fi membre ale Clusterului de dezvoltare rurală, respectiv beneficiarii direcți. Complementaritatea este asigurată prin prezența beneficiarilor direcți în toate cele 3 Măsuri menționate, respectiv M1/2A, M6/3A, M9/3A.

### **5. Tip de sprijin, în conformitate cu prevederile art.67, Reg.(UE)nr. 1303/ 2013:**

- Rambursarea costurilor eligibile suportate și plătite efectiv
- Plăți în avans, cu condiția constituirii unei garanții bancare sau a unei garanții echivalente corespunzătoare procentului de 100 % din valoarea avansului, în conformitate cu art. 45 (4) și art. 63 ale Reg. (UE) nr. 1305/2013.

Bugetul alocat GAL-MVS, în funcție de teritoriu și populație nu este îndestulător față de nevoile de dezvoltare identificate la nivel local, care, pentru a fi acoperite în întregime, ar necesita fonduri mult mai mari. Deoarece GAL-MVS dorește susținerea dezvoltării locale și atragerea unui număr cât mai mare de beneficiari, parteneriatul microregiunii a stabilit ca sprijinul nerambursabil, acordat să fie nu mai mare de 37.430 euro pentru un proiect, sumă la care se aplica regulile ajutorului de minimis.

### **6. Tipuri de acțiuni eligibile și neeligibile**

Actiunile eligibile si neeligibile respecta prevederile din Reg (UE) nr. 1305/2013 - art. 45 , Reg (UE) nr. 807/2014 de completare a R. (UE) nr. 1305/2013 - art. 13 privind investițiile, Reg (UE) nr. 1303/2013-art. 65 si art.69 și prevederile aplicabile LEADER din HG 226/2015.

Activitățile relevante pentru implementarea corectă a Planului de Afaceri aprobat pot fi eligibile, indiferent de natura acestora. Prin această măsură tipurile de actiuni eligibile se referă la :

- Investiții în înființarea, extinderea și/sau modernizarea fermelor vegetale, inclusiv capacități de stocare, condiționare, sortare, ambalare a producției vegetale pentru creșterea valorii adăugate a produselor;
- Achiziționarea de utilaje si echipamente agricole pentru dotarea/modernizarea fermelor vegetale sau animale
- Construirea/modernizarea spațiilor zootehnice , inclusiv tehnologii eficiente de reducerea emisiilor poluării și respectarea standardelor Uniunii care vor deveni obligatorii pentru exploatații în viitorul apropiat
- Construirea de spații de depozitare pentru legume, cereale
- Inființare/modernizare de sere/solarii pentru legume
- Înființare și/sau modernizarea căilor de acces în cadrul fermei, inclusiv utilități și racordări;
- Investiții în înființarea și/sau modernizarea instalațiilor pentru irigații în cadrul fermei, inclusiv facilități de stocare a apei la nivel de fermă;
- Investiții în instalații pentru producerea de energie electrică și/sau termică, prin utilizarea biomasei, iar energia obținută va fi destinată exclusiv consumului propriu;

**Actiuni neeligibile:** Achiziția de clădiri; construcția și modernizarea locuinței; achiziția de drepturi de producție agricolă, de drepturi la plată, animale, plante anuale și plantarea acestora din urmă; cheltuielile generate de investițiile în culturi energetice din specii forestiere cu ciclu scurt de producție (inclusiv cheltuielile cu achiziționarea materialului săditor și lucrările aferente înființării acestor culturii); cheltuielile cu întreținerea culturilor agricole.

### 7. Condiții de eligibilitate

- Solicitantul se încadrează în categoria beneficiarilor eligibili
- Solicitantul trebuie să aibă sediul social situat în teritoriul GAL-MVS iar activitatea va fi desfășurată în teritoriul GAL MVS;
- Investiția trebuie să se realizeze în cadrul unei ferme cu dimensiunea economică de minimum 4.000 SO
- Solicitantul trebuie să demonstreze asigurarea cofinanțării investiției;
- Investiția va respecta legislația în vigoare din domeniul: sănătății publice, sanitar-veterinar și de siguranță alimentară.

**Alte angajamente:** Solicitantul nu va reduce dimensiunea economică a exploatației agricole pe toata durata de implementare sub pragul stabilit prin condițiile de eligibilitate.

### 8. Criterii de selecție

Pentru această măsură pragul minim este de -puncte și reprezintă pragul sub care niciun proiect nu poate intra la finanțare.

Nr crit	Criteriul de selecție	Punctaj
CS 1	Investiția este realizată de tineri fermieri, cu vârsta sub 40 de ani, la data depunerii cererii de finanțare	-

CS 2	Proiectul propune producerea și utilizarea energiei din surse regenerabile pentru consum propriu	-
CS 3	Crearea de locuri de muncă	
CS 3.1	Solicitantul va crea cel puțin un loc de muncă pentru o perioadă de cel puțin un an*	-
CS 3.2	Solicitantul va crea cel puțin două locuri de muncă pentru o perioadă de cel puțin un an*	-
CS 4	Nivelul de calificare	
CS 4.1	Solicitantul a absolvit cu diplomă de studii superioare în domeniul agricol /agro-alimentar/veterinar*	-
CS 4.2	Solicitantul a absolvit studii postliceale sau liceale în domeniul agricol/ agro-alimentar/veterinar*	-
CS 4.3	Solicitantul a absolvit un curs de calificare în domeniul agricol, agro-alimentar, veterinar sau economie agrară, sau se obligă să finalizeze acest curs în maxim 36 de luni de la data adoptării deciziei individuale de acordare a ajutorului*	-
CS 5	Solicitantul va prezenta un acord de parteneriat cu cooperativa, care să aibă o perioadă de valabilitate cel puțin egală cu perioada pentru care se acordă finanțarea pentru identificarea de cumparatori a produselor din ferma	-
CS 6	Solicitantul utilizează investițiile sau serviciile colective, realizate de cooperativă/grupuri de producători	-
CS 7	Solicitantul va demonstra printr-o recomandare din partea cooperativei faptul că a participat la sesiunile de informare privind lanțul scurt agroalimentar de calitate	-
CS 8	Solicitantul prevede acțiuni inovative/de protecția mediului	-
CS 9	Exploatații agricole	
CS 9.1	Exploatații vegetale	-
CS 9.1.1	Culturi de cereale, plante furajere pentru animale, cartofi*	-
CS 9.1.2	Legumicultură în câmp și în spații protejate*	-
CS 9.1.3	Plante oleaginoase și proteice*	-
CS 9.2	Exploatații zootehnice	-
CS 9.2.1	Bovine de rase superioare (ANARZ) și bubaline*	-
CS 9.2.2	Apicultură *	-
CS 9.2.3	Ovine și caprine -rase indigene*	-
	<b>TOTAL</b>	<b>100 p</b>
Obs.	*Se cuantifică doar o variantă din următoarele: (CS3.1,CS3.2), (CS4.1,CS4.2,CS4.3), (CS9.1.1,CS9.1.2,CS9.1.3)și (CS9.2.1,CS9.2.2, CS9.2.3)	

**NOTĂ:** Modalitatea de punctare a fiecărui criteriu de selecție va fi detaliată în Ghidul Solicitantului pentru această Măsură, în apelurile de selecție aferente fiecărei sesiuni de depunere de proiecte și în fișa de evaluare aferentă măsurii și vor respecta prevederile art. 49 al Reg. (UE) nr. 1305/2013 urmărind să asigure tratamentul egal al solicitanților, o mai bună



utilizare a resurselor financiare și direcționarea măsurilor în conformitate cu prioritățile Uniunii în materie de dezvoltare rurală.

#### **9. Sume (aplicabile) și rata sprijinului**

În cazul fermelor având dimensiunea economică până la 50.000 SO, rata sprijinului public nerambursabil va fi de 50% din totalul cheltuielilor eligibile și nu va depăși 37.430 euro. Intensitatea sprijinului nerambursabil se va putea majora cu 20%, cu condiția ca rata maximă a sprijinului combinat să nu depășească 90% în cazul fermelor mici și medii dacă cel puțin una din următoarele condiții va fi îndeplinită:

- Investițiilor realizate de tinerii fermieri, cu vârsta sub 40 de ani, la data depunerii cererii de finanțare (așa cum sunt definiți la art. 2 al R (UE) nr. 1305/2013 sau cei care s-au stabilit în cei cinci ani anteriori solicitării sprijinului, în conformitate cu anexa II a R 1305), sau femei;
- Proiectelor integrate care intră sub incidența a cel puțin două măsuri diferite, una dintre ele fiind măsura 4;
- Utilizarea investițiilor sau serviciilor colective, realizate de formele asociative ale fermierilor (cooperative și grupuri de producători)
- Proiectelor inovative;
- Proiectelor care propun producerea și utilizarea energiei din surse regenerabile pentru consum propriu

#### **10. Indicatori de monitorizare**

<b>Domenii de intervenție</b>	<b>Indicator de monitorizare</b>	
2A	Număr de exploatații/întreprinderi sprijinite	5
<b>Indicatori suplimentari</b>		
1C	Numărul total al participanților instruiți	6
6A	Număr de locuri de muncă nou create prin implementarea proiectului	6

## FIȘA MĂSURII M3/2B

Denumirea măsurii: Dezvoltarea fermelor și a întreprinderilor din teritoriul GAL-MVS

Codul măsurii: M3 / 2B

Tipul măsurii:  INVESTIȚII

SERVICII

SPRIJIN FORFETAR

### 1. Descrierea generală a măsurii inclusiv a logicii de intervenție a acesteia și a contribuției la prioritățile strategiei, la domeniile de intervenție, la obiectivele transversal și a complementarității cu alte măsuri din SDL

În situația încetinirii creșterii economice la nivelul GAL-MVS, crearea și dezvoltarea de noi activități economice viabile, cum ar fi ~~fermele noi, conduse de tineri și investițiile~~ în activități non-agricole ~~este esențială-sunt esențiale~~ pentru dezvoltarea și competitivitatea teritoriul GAL-MVS. Diversificarea economică din MVS, crearea de locuri de muncă, încurajarea menținerii și dezvoltării activităților meșteșugărești tradiționale, **intergarea minorității roma în mediul antreprenorial** al microregiunii și cooperarea sunt necesare pentru ocuparea forței de muncă și dezvoltarea durabilă a zonei. Măsura propusă corespunde obiectivului general al strategiei și se bazează pe analiza SWOT și pe nevoile identificate în teritoriu (N 1,2,3,4,5,6,7,8,9, 10,11).

~~Care este noutatea adusă de această măsură? Prin ea combinăm Submăsurile 6.1 și 6.2 din PNDR, transformând-le într-o singură măsură. Aceasta Masura acoperă întregul suport oferit pentru instalarea tinerilor fermieri și ajutor pentru dezvoltarea de noi activități non agricole în zonă. Propunem această măsură întrucât, în perioada de programare 2007-2013, prin măsura M112- Instalarea tinerilor fermieri și Măsurile 312 și 313, Asociația GAL-MVS a obținut rezultate remarcabile și dorim să valorificăm experiența dobândită anterior.~~

Măsura contribuie, în principal, la atingerea **obiectivului de dezvoltare rurală a și secundar la b și c**, prevăzute la art.4, Reg.(UE)nr. 1305/2013.

**Obiectivele specifice ale măsurii: OS1, OS3, OS5.**

Măsura contribuie, în principal la **prioritatea 2 și indirect la prioritățile 1,3,4,5,6.**

**Priorități specifice ale SDL:** Prioritățile specifice 1.1; 1.2; 2.1; 2.2; 3; și 6.1;

Măsura corespunde obiectivelor **art. 19** din Reg. (UE) nr. 1305/2013.

Măsura contribuie la **Domeniul de intervenție 2B**, conform art. 5, Reg. (UE) nr. 1305/2013.

Măsura contribuie la **obiectivele transversale** ale Reg. (UE) nr. 1305/2013: **inovare, protecția mediului și de atenuarea schimbărilor climatice și de adaptarea la acestea;**

Măsura este complementară cu: ~~M6/3A și~~ M9/3A

Măsura este sinergică cu: M8/6B și M9/3A, întrucât contribuie la crearea de locuri de muncă, îmbunătățirea calității vieții populației din teritoriul MVS și creșterea atractivității satelor.

### 2. Valoarea adăugată a măsurii

Măsura contribuie la stimularea dinamicii inițiativelor rurale în domeniul ~~agricol și~~ non-agricol în scopul creșterii calității vieții locuitorilor din teritoriul GAL-MVS, creșterea capacității economice și diversificarea activităților economice în teritoriul GAL-MVS, dezvoltarea cooperării interteritoriale și încurajarea parteneriatelor cu forme asociative de tip cooperative cu sediul în teritoriul GAL-MVS.

Măsura încurajează cooperarea și creșterea valorii adăugate a produselor și serviciilor și promovarea produselor ~~agricole și~~ non agricole pe piețele locale.

Măsura încurajează participarea minorității rome, valorizează meșteșugurile tradiționale rome și contribuie la integrarea minorității rome în mediul antreprenorial al microregiunii.

~~Mediu și climă: Măsura contribuie la prevenirea abandonului terenurilor agricole, la producerea și utilizarea energiei regenerabile, reducerea emisiilor de gaze cu efect de seră și de amoniac în agricultură, adoptarea unor culturi rezistente la schimbări climatice și minima intervenție asupra solului, economisirea apei în agricultură și reducerea emisiilor de amoniac prin investiții în fermă.~~ Sprijinul acordat microîntreprinderilor și întreprinderilor mici contribuie la utilizarea surselor regenerabile de energie și la reducerea efectelor schimbărilor climatice. Activitățile de agroturism sprijinite prin această măsură vor viza practicarea unui turism responsabil care să evite degradarea mediului și să promoveze biodiversitatea.

~~Inovare: Instalarea tinerilor fermieri va produce efecte inovatoare la nivel de fermă și comunitate pentru că aceștia vor facilita procesele inovatoare în sectorul agro-alimentar, vor aplica tehnologii noi, vor realiza marketingul produselor din fermă în scopul pătrunderii pe piață.~~ Microîntreprinderile și întreprinderile mici ce vizează dezvoltarea activităților non-agricole vor contribui la diversificarea activităților economice din teritoriul GAL-MVS și vor propune utilizarea de tehnologii inovatoare.

### 3. Trimiteri la acte legislative:

**Legislație UE:** Articolul 19, Regulamentul (UE) nr. 1305/2013; Articolul 8, Anexa I și Anexa II, Regulamentul de punere în aplicare (UE) nr. 808/2014; Articolele 2 și 5, Regulamentul delegat (UE) nr. 807/2014; **Recomandarea 2003/361/CE** din 6 mai 2003; **R (CE) nr. 1242/2008**; **R (UE) nr. 1303/2013**; R (UE) nr. 1307/2013; R (UE) nr. 1305/2013

**Legislație Națională:** **Legea nr. 346/2004**; **OUG nr. 44/2008**; **OUG nr. 8/2013**; Sprijinul public nerambursabil va respecta prevederile R (CE) nr.1407/2013 cu privire la sprijinul de minimis și nu va depăși **200.000 de euro/beneficiar** pe 3 ani fiscali; Legislația națională cu incidență în domeniile activităților agricole și neagricole prevăzută în Ghidul solicitantului pentru participarea la selecția SDL.

### 4. Beneficiari direcți/indirecți (grup țintă)

~~a. Pentru instalarea tânărului fermier: Tânărul fermier așa cum este definit în art. 2 din R(UE) nr. 1305/2013\*, care se instalează ca unic șef al exploatației agricole;~~

~~b. Pentru înființarea și demararea de activități neagricole în zonele rurale:~~

- Micro-întreprinderi și întreprinderi mici noi, înființate în anul depunerii aplicației de finanțare sau cu o vechime de maxim 3 ani fiscali, care nu au desfășurat activități până în momentul depunerii acesteia (start-ups)
- Micro-întreprinderi și întreprinderi non-agricole mici existente și nou înființate din spațiul rural;
- Fermieri sau membrii unor gospodării agricole care își diversifică activitatea de bază agricolă prin dezvoltarea unei activități non-agricole în zona rurală în cadrul întreprinderii deja existente încadrabile în categoria microîntreprinderi și întreprinderi mici, care propun coduri CAEN noi, pe care nu le-au mai avut până la momentul depunerii cererii de finanțare în domeniul de activitate sau erau parte din statut, dar nu erau autorizate ca și obiect de activitate la Registrul Comerțului, cu excepția persoanelor fizice neautorizate.
- Măsura încurajează persoanele române, meșteșugarii, micii întreprinzători să aplice pentru finanțarea afacerilor proprii.

**Persoanele fizice neautorizate nu sunt eligibile;**

**Beneficiarii indirecti (grup țintă)** ai acestei măsuri sunt administrațiile publice locale, datorită contribuției beneficiarilor direcți la bugetul local, comunitatea din zona țintă, datorită contribuției proiectelor la creșterea calității vieții locuitorilor din MVS și crearea de locuri de

muncă și consumatorii individuali și grupurile de consumatori, beneficiari ai comercializării produselor agroalimentare și non-alimentare de calitate.

#### 5. Tip de sprijin:

Se acordă sprijin forfetar pentru ~~instalarea tinerilor fermieri și~~ înființarea și demararea de activități neagricole în zonele rurale. Bugetul alocat GAL-MVS, în funcție de teritoriu și populație nu este îndestulător față de nevoile de dezvoltare identificate la nivel local, care, pentru a fi acoperite în întregime, ar necesita fonduri mult mai mari. Deoarece GAL-MVS dorește susținerea dezvoltării locale și atragerea unui număr cât mai mare de beneficiari, parteneriatul microregiunii a stabilit ca sprijinul nerambursabil, acordat să fie nu mai mare de 34.850-34.853,55 euro din fonduri FEADR pentru un proiect și 31.8714,15 euro din fonduri EURI pentru un proiect, sumă la care se aplică regulile ajutorului de minimis.

#### 6. Tipuri de acțiuni eligibile și neeligibile:

~~Pentru instalarea tânărului fermier- Activități eligibile: Activitățile relevante pentru implementarea corectă a Planului de Afaceri aprobat pot fi eligibile, indiferent de natura acestora. Toate cheltuielile propuse în PA, inclusiv capitalul de lucru și activitățile relevante pentru implementarea corectă a PA aprobat, pot fi eligibile indiferent de natura acestora.~~

~~Pentru activități non-agricole- Activități eligibile: Activitățile relevante pentru implementarea corectă a Planului de Afaceri aprobat pot fi eligibile, indiferent de natura acestora. Toate cheltuielile propuse în PA, inclusiv capitalul de lucru și activitățile relevante pentru implementarea corectă a PA aprobat, pot fi eligibile indiferent de natura acestora.~~

#### Activități neeligibile:

Nu sunt eligibile activitățile complementare activității de bază desfășurată de solicitant!

#### 7. Condiții de eligibilitate; ~~Pentru instalarea tânărului fermier:~~

~~□ solicitantul se încadrează în categoria microîntreprinderilor și întreprinderilor mici, cu sediul în teritoriul GAL-MVS;~~

~~□ solicitantul deține o exploatație agricolă cu dimensiunea economică de minim 8.000 euro S.O. în teritoriul GAL-MVS;~~

~~□ solicitantul prezintă un plan de afaceri a cărui implementare trebuie să înceapă în termen de cel mult nouă luni de la data deciziei de acordare a sprijinului;~~

~~□ Solicitantul se angajează să devină fermier activ în maximum 18 luni de la data instalării;~~

~~□ Solicitantul trebuie să demonstreze că este membru a unei cooperative din teritoriul GAL;~~

~~□ Solicitantul trebuie să demonstreze că deține competențe și aptitudini în domeniu: are studii medii/superioare în domeniul agro/veterinar/economie agrară, a urmat curs, sau se angajează că va finaliza acel curs în maximum 12 luni de la data semnării contractului de finanțare.~~

~~În cazul sectorului pomicol, vor fi luate în considerare pentru sprijin doar speciile eligibile și suprafețele incluse în Anexa II din STP, exceptând cultura de căpșuni în sere și solarii.~~

~~**Alte angajamente:** Înaintea solicitării celei de-a doua tranșe de plată, solicitantul face dovada creșterii performanțelor economice ale exploatației, prin comercializarea producției proprii în procent de minimum 20% din valoarea primei tranșe de plată).~~

#### ~~Pentru activități non-agricole:~~

~~□ Solicitantul trebuie să se încadreze în categoria microîntreprinderilor și întreprinderilor mici care au sediul în teritoriul GAL-MVS;~~

~~□ Solicitantul trebuie să prezinte un plan de afaceri;~~

- Implementarea planului de afaceri trebuie să înceapă în cel mult 9 luni de la data notificării de primire a sprijinului;
- Înaintea solicitării celei de-a doua tranșă de plată, solicitantul face dovada desfășurării activităților comerciale prin producția proprie comercializată sau prin activitățile prestate, în procent de minim 20 % din valoarea primei tranșe de plată;

**8. Criterii de selecție:** Pentru această măsură pragul minim este de 15 de puncte.

**Criterii de selecție generale:**

Nr crit	Criteriul-Criterii de selecție generale	Punctaj
	<del>Pentru activități agricole/ non agricole</del>	
CS1	<del>Crearea si mentinerea de locuri de muncă pe toata perioada de implementare si monitorizare a proiectelor</del>	Maxim 30
CS 1.1	<del>Solicitantul va crea cel puțin un loc de muncă pentru o perioadă de cel puțin un an*</del>	10 puncte
CS 1.2	<del>Solicitantul va crea cel puțin două locuri de muncă pentru o perioadă de cel puțin un an*</del>	20 puncte
CS 1.3	<del>Solicitantul va crea cel puțin trei locuri de muncă pentru o perioadă de cel puțin un an*</del>	30 puncte
<del>CS 2</del>	<del>Solicitantul va prezenta un acord de parteneriat cu cooperativa, care să aibă o perioadă de valabilitate cel puțin egală cu perioada pentru care se acordă finanțarea</del>	<del>10 puncte</del>
<del>CS 3</del>	<del>Solicitantul utilizează investițiile sau serviciile colective, realizate de cooperative/grupuri de producători</del>	<del>5 puncte</del>
CS <del>4</del> <u>2</u>	<del>Solicitantul prevede acțiuni inovative/de protecția mediului prevede acțiuni, investitii privind utilizarea energiilor regenerabile, indiferent de natura activității propuse - servicii / activitate productivă;</del> <u>Documente : planul de afaceri</u>	<del>5-10</del> puncte
CS <del>5</del> <u>3</u>	Nivelul de competență al solicitantului	Maxim 15
CS <del>5</del> <u>3</u> .1	Solicitantul a absolvit cu diplomă de studii superioare în domeniul <del>agricol/, agro-alimentar/veterinar/</del> managementului afacerilor*	15 puncte
CS <del>5</del> <u>3</u> .2	Solicitantul a absolvit studii postliceale sau liceale în domeniul <del>agricol/ agro-alimentar/veterinar/</del> managementului afacerilor*	10 puncte
CS <del>5</del> <u>3</u> .3	Solicitantul a absolvit un curs în domeniul <del>agricol, agro-alimentar/</del> managementului afacerilor, sau se obligă să finalizeze acest curs în maxim 12 luni de la data adoptării deciziei individuale de acordare a ajutorului* <u>pe perioada implementarii proiectului</u>	5 puncte
CS <del>6</del> <u>4</u>	<del>Solicitantul va demonstra printr-o recomandare din partea cooperativei faptul că a participat la sesiunile de informare privind lanțul scurt agroalimentar de calitate(organizate din resursele financiare ale coperativei/grupului de producători)isi propune implementarea Planului de afaceri in maximum 1 an de la data deciziei de finantare(12 luni de implementare, la care se adauga 3 luni pentru incasarea transei finale)</del>	<del>5-10</del> puncte

~~Criterii de selectie specifice pentru domeniul agricol:~~

Nr crit	Criteriul de selecție	Punctaj
<del>CS.7.1.</del>	<del>Culturi de plante și legume</del>	<del>30 puncte</del>
<del>CS.7.1.1</del>	<del>Culturi de plante furajere pentru animale</del>	<del>30 puncte</del>
<del>CS.7.1.2</del>	<del>Legumicultură în camp și în spații protejate</del>	<del>20 puncte</del>
<del>CS.7.2.</del>	<del>Sectorul pomicol</del>	<del>30 puncte</del>
<del>CS.7.2.1.</del>	<del>Plantații de pomi fructiferi (meri, peri, vișini, gutui, pruni, cireși,)</del>	<del>30 puncte</del>
<del>CS.7.2.2.</del>	<del>Plantații de arbuști fructiferi (coacăz, mur, zmeur, afin, cătină, soc)</del>	<del>20 puncte</del>
<del>CS.7.2.3.</del>	<del>Plantații de căpșuni în camp</del>	<del>10 puncte</del>
<del>CS.7.2.4.</del>	<del>Plantații de plante medicinale și aromatice</del>	<del>10 puncte</del>
<del>CS.7.3</del>	<del>Sectorul zootehnic</del>	<del>30 puncte</del>
<del>CS.7.3.1</del>	<del>Bovine de rase superioare (ANARZ) și bubaline</del>	<del>30 puncte</del>
<del>CS.7.3.2</del>	<del>Apicultură</del>	<del>30 puncte</del>
<del>CS.7.3.3</del>	<del>Ovine și caprine rase indigene</del>	<del>20 puncte</del>
<del>CS.7.4</del>	<del>Ferme mixte</del>	<del>30 puncte</del>

#### Criterii de selecție specifice pentru domeniul non-agricol

Nr crit	Criteriul de selecție	Punctaj
<del>C. S.85.</del>	<del>Sectoare cu potential de creștere (conform SWOT)</del>	<del>30 Maxim 30 puncte</del>
<del>C.S.85.1</del>	<del>Turism, meșteșuguri, industrii creative și culturale</del>	<del>20-30 puncte</del>
<del>C.S.85.2</del>	<del>Producție</del>	<del>20-30 puncte</del>
<del>C.S.85.3</del>	<del>Servicii (servicii pentru populație, servicii sanitare și sanitare veterinare, etc)</del>	<del>20-30 puncte</del>
<del>C.S.8.46</del>	<del>Proiecte care sunt inițiate de un fermier/membru al gospodăriei agricole care a activat în agricultură minimum 12 luni până la data depunerii cererii de finanțare (baza de date APIA/Registrul ANSVSA/Registrul Agricol)</del>	<del>10-5 puncte</del>

\*Se cuantifică doar o variantă din următoarele: (CS1.1,CS1.2,CS1.3); (~~CS5CS3.1,CS5CS3.2,CS5CS3.3~~); (~~CS7.1.1,CS7.1.2~~); (~~CS7CS5.2.1,CS7CS5.2.2,CS7CS5.2.3,CS7.2.4~~); (~~CS7.3.1,CS7.3.2,CS7.3.3~~); (~~CS8.1,CS8.2,CS8.3~~)

#### 9. Sume (aplicabile) și rata sprijinului ~~Pentru instalarea tinerilor fermieri și pentru înființarea și demararea de activități neagricole~~

~~Sprijin la instalare: s~~Sprijinul va fi acordat sub formă de sumă forfetară pentru implementarea obiectivelor prevăzute în planul de afaceri în valoare de maximum ~~34.850 euro-34.853,55 euro din fonduri FEADR si 31.714,15 euro din fonduri EURI~~, pentru o perioadă de maxim trei ani, sub formă de primă în două tranșe, astfel: 80% din cuantumul sprijinului la încheierea deciziei de finanțare iar 20% din cuantumul sprijinului se va acorda cu condiția implementării corecte a planului de afaceri, ~~fără a depăși trei ani de la încheierea deciziei de finanțare.~~

~~Termenul de finalizare a proiectelor (inclusiv efectuarea ultimei plăți) la data de 31.12.2025 (cu respectarea instrucțiunilor de plată - anexă la Contractul de finanțare, privind depunerea ultimei cereri de plată aferentă proiectului).~~

~~Atenție! Pentru proiectele care se supun ajutorului de minimis, contractarea se va efectua până la data de 31.12.2023.~~

În cazul neimplementării corecte a PA, sumele plătite, vor fi recuperate proporțional cu obiectivele nerealizate. ~~Se vor aplica regulile ajutorului de minimis.~~

#### 10. Indicatori de monitorizare

Cheltuiala publica totala din EURI este de ~~35.142,46~~95.142,46 euro

Cheltuiala publica totala din FEADR este de 1,050,132.22 euro

Domenii de intervenție	Indicator de monitorizare	
2B	Numărul de exploatații agricole/beneficiari sprijiniți	20
2B	Numărul de exploatații agricole/beneficiari sprijiniți (EURI)	1
<b>Indicatori suplimentari</b>		
1C	Numărul total al participanților instruiți în cooperative/grup de producători	15
6A	Număr de locuri de muncă nou create prin implementarea proiectului	5

#### FISA MASURII M4/ 2A

**Denumirea măsurii:** Dezvoltarea fermelor mici din teritoriul GAL-MVS

**Codul măsurii:** M4 / 2A

**Tipul măsurii:**

- INVESTIȚII
- SERVICII
- SPRIJIN FORFETAR

**1. Descrierea generală a măsurii inclusive a logicii de intervenție a acesteia și a contribuției la prioritățile strategiei, la domeniile de intervenție, la obiectivele transversal și a complementarității cu alte măsuri din SDL**

În situația încetinirii creșterii economice la nivelul GAL-MVS, transformarea structurală și deschiderea spre piață a fermelor mici cu potențial de a deveni întreprinderi agricole viabile, precum și de a crește capacitatea de a identifica noi oportunități de valorificare a producției acestora este esențială pentru dezvoltarea și competitivitatea zonelor rurale.

Teritoriul GAL- MVS se confruntă cu reale dificultăți datorită fragmentării excesive a terenurilor și îmbătrânirii populației. Pentru a fi competitive, agricultura din această zonă trebuie să se restructureze prin comasarea terenurilor, reducerea numărului de persoane care lucrează pământul, prin transferul exploatațiilor către persoane tinere, competente, eficiente, care practică un management performant, instruite și deschise inovării. Fermele mici, destul de numeroase în teritoriul GAL-MVS, se caracterizează printr-o putere economică redusă și sunt orientate, cu preponderență, spre autoconsum, cu producții foarte diversificate, determinate de necesitățile gospodăriilor.

Măsura propusă corespunde obiectivului general al strategiei prin care se promovează competitivitatea economiei rurale, dezvoltarea echilibrată și durabilă a teritoriului și crearea unui teritoriu omogen, competitiv și inclusiv care să protejeze valorile locale și să valorifice

identitatea teritorială, se bazează pe analiza SWOT și pe nevoile identificate în teritoriu (N 1,2,3,4,5,6,7,8, 9, 10).

În privința obiectivelor transversale, măsura corespunde obiectivelor: inovare, protecția mediului și atenuarea schimbărilor climatice și adaptarea la acestea.

Care este noutatea adusă de această măsură? Prin ea se combină Submăsura 6.3 din PNDR, dedicată fermelor mici, cu activități de cooperare, informare și instruire, respectiv propunem o abordare integrată a Priorităților 1,2 și 3, rezultând o singură măsură.

Măsura contribuie, în principal, la atingerea **obiectivului de dezvoltare rurală a și secundar la b și c**, conform Reg.(UE) nr. 1305/2013, art. 4;

**Obiectivele specifice ale măsurii:**

**OS1.Revitalizarea economică durabilă, orientată spre piață, a teritoriului GAL-MVS prin conservarea caracterului și identității microregiunii, prin regenerare rurală ceea ce înseamnă viabilitate economică, echitate socială și eficiență în folosirea resurselor și protejarea mediului natural.**

Măsura contribuie, în principal la **prioritatea 2**,prevăzută la art. 5, Reg. (UE) nr. 1305/2013 și indirect la **Prioritatea 1, 3, 4 și 5;**

**Priorități specifice SDL: PS 1.1, PS 1.2, PS 2.1,PS 2.2 și PS 3;**

Măsura corespunde obiectivelor **art. 19** din Reg. (UE) nr. 1305/2013.

Măsura contribuie la **Domeniul de intervenție 2A**, conform art. 5, Reg. (UE) nr. 1305/2013).

Măsura contribuie la **obiectivele transversale ale Reg. (UE) nr. 1305/2013: inovare, protecția mediului și de atenuarea schimbărilor climatice și de adaptarea la acestea;**

Măsura este complementară cu M6/3A.

Măsura este sinergică cu M8/6B, întrucât contribuie la stoparea migrației populației tinere, îmbunătățirea calității vieții populației din teritoriul MVS și creșterea atractivității satelor.

**Valoarea adăugată a măsurii**

Măsura contribuie la stimularea inițiativelor rurale în domeniul agricol în scopul creșterii calității vieții locuitorilor din teritoriul GAL-MVS, creșterea capacității economice, dezvoltarea cooperării interteritoriale și încurajarea parteneriatelor cu forme asociative de tip cooperative cu sediul în teritoriul GAL.

Măsura se adresează fermelor mici, definite ca fiind exploatații agricole cu o dimensiune economică între 4.000 -7.999 € SO.

Măsura încurajează cooperarea întrucât, în criteriile de selecție vom include un criteriu legat de apartenență la o cooperativă care promovează cooperarea, în scopul transmiterii de informații specializate, promovării inovării în domeniul agricol și comercializării produselor. Solicitantul va trebui să atașeze cererii de finanțare un acord de parteneriat cu cooperativa, acord care să aibă o perioadă de valabilitate cel puțin egală cu perioada pentru care se acordă finanțarea. Măsura încurajează dezvoltarea economică, creșterea valorii adăugate a produselor agricole, promovarea și desfacerea acestora pe piețele locale. Măsura contribuie la prevenirea abandonului terenurilor agricole prin sprijinirea micilor fermieri. De asemenea, măsura va contribui la promovarea inovării, într-o oarecare măsură la reducerea emisiilor de gaze cu efect de seră și de amoniac în agricultură, adoptarea unor culturi rezistente la schimbări climatice, minima intervenție asupra solului și economisirea apei în agricultură.

**2. Trimiteri la acte legislative**



**Legislație UE:** R (CE) nr. 1242/2008 de stabilire a unei tipologii comunitare pentru exploatații agricole; Recomandarea 2003/361/CE din 6 mai 2003 privind definirea micro-întreprinderilor și a întreprinderilor mici și mijlocii;

**Legislație Națională:** Lege Nr. 346/2004 privind stimularea înființării și dezvoltării întreprinderilor mici și mijlocii cu modificările și completările ulterioare; Ordonanță de urgență nr. 44/2008 privind desfășurarea activităților economice de către persoanele fizice autorizate, întreprinderile individuale și întreprinderile familiale cu modificările și completările ulterioare; Ordin nr. 22/2011 al Ministrului Agriculturii și Dezvoltării Rurale privind reorganizarea Registrului fermelor, care devine Registrul unic de identificare, în vederea accesării măsurilor reglementate de Politica Agricolă Comună; Ordonanță de urgență nr. 43/2013 privind unele măsuri pentru dezvoltarea și susținerea fermelor de familie și facilitarea accesului la finanțare al fermierilor; Sprijinul public nerambursabil va respecta prevederile R (CE) nr.1407/2013 cu privire la sprijinul de minimis și nu va depăși **200.000 de euro/beneficiar** pe 3 ani fiscali.

### **3. Beneficiari direcți/indirecți (grup țintă)**

Fermierii care au drept de proprietate și/sau drept de folosință pentru o exploatație agricolă care intră în categoria de fermă mică conform definiției relevante cu excepția persoanelor

fizice neautorizate. Beneficiarii indirecți ai acestei măsuri sunt membrii comunităților locale prin creșterea calității vieții în teritoriul GAL-MVS.

Beneficiarii direcți ai M4/2A sunt fermierii care au ferme de subzistență și accesează fonduri FEADR pentru dezvoltarea exploatațiilor agricole. Beneficiarii direcți ai acestei măsuri sunt beneficiarii direcți, respectiv membrii ai M6/3A, care presupune înființarea și funcționarea unei asociații de producători agricoli.

Atât producătorii agricoli cât și asociațiile vor fi membre ale Cluster-ului de dezvoltare rurală, respectiv beneficiari direcți. Complementaritatea este asigurată prin prezența beneficiarilor direcți în cele 2 Măsuri menționate, respectiv M4/2B și M6/3A.

### **5. Tip de sprijin**

Sprijinul va fi acordat sub formă de sumă forfetară pentru implementarea obiectivelor prezentate în planul de afaceri și nu va fi mai mare de 15.000 euro pentru un proiect.

### **6. Tipuri de acțiuni eligibile și neeligibile**

Activitățile relevante pentru implementarea corectă a Planului de Afaceri aprobat sunt eligibile, indiferent de natura acestora. Toate cheltuielile propuse în Planul de afaceri, inclusiv capitalul de lucru și activitățile relevante pentru implementarea corectă a **Planului de afaceri aprobat**, pot fi eligibile, indiferent de natura acestora.

### **7. Condiții de eligibilitate**

- Solicitantul trebuie să se încadreze în categoria microîntreprinderilor și întreprinderilor mici, cu sediul în teritoriul GAL-MVS;
- Solicitantul deține o exploatație agricolă cu dimensiunea economică cuprinsă între 4.000 - 7.999 € SO (valoarea producției standard);
- Solicitantul prezintă un plan de afaceri;
- Solicitantul nu a beneficiat de sprijin anterior prin această sub-măsură din PNDR 2014-2020;

- O exploatare agricolă nu poate primi sprijin decât o singură dată în cadrul acestei sub-măsuri prin PNDR 2014-2020, în sensul că exploatarea nu poate fi transferată între doi sau mai mulți fermieri, beneficiari ai sprijinului prin această sub-măsură pentru a se evita crearea de condiții artificiale;
- În cazul sectorului pomicol, vor fi luate în considerare pentru sprijin doar speciile eligibile și suprafețele incluse în Anexa din Cadrul Național de Implementare aferentă STP, exceptând cultura de căpșuni în sere și solarii.
- Implementarea planului de afaceri trebuie să înceapă în termen de cel mult nouă luni de la data deciziei de acordare a sprijinului;
- Solicitantul trebuie să demonstreze că deține competențe și aptitudini în domeniu: are studii medii/superioare în domeniul agricol/veterinar/economie agrară, a urmat un curs, sau se angajează că va finaliza acel curs în maximum 36 de luni de la data semnării contractului de finanțare.

#### Alte angajamente

- Înaintea solicitării celei de-a doua tranșe de plată, solicitantul face dovada creșterii performanțelor economice ale exploatarei, prin comercializarea producției proprii în procent de minimum 20 % din valoarea primei tranșe de plată;

#### 8. Criterii de selecție

Pentru această măsură pragul minim este de -puncte și reprezintă pragul sub care niciun proiect nu poate intra la finanțare.

Nr crit	Criteriul de selecție	Punctaj
CS 1	Solicitantul va crea cel puțin un loc de muncă pentru o perioadă de cel puțin un an	-
CS 2	Solicitantul va prezenta un acord de parteneriat cu o cooperativă/grup de producători, care să aibă o perioadă de valabilitate cel puțin egală cu perioada pentru care se acordă finanțarea	-
CS 3	Solicitantul prevede acțiuni inovative/de protecția mediului/	-
CS 4	Nivelul de competențe al solicitantului	-
CS 4.1	Solicitantul a absolvit cu diplomă de studii superioare în domeniul agricol*	-
CS 4.2	Solicitantul a absolvit studii postliceale sau liceale în domeniul agricol*	-
CS 4.3	Solicitantul a absolvit un curs în domeniul agricol sau agro-alimentar, desfășurat de cooperativă, sau se obligă să finalizeze acest curs în maxim 36 de luni de la data adoptării deciziei individuale de acordare a ajutorului *	-
CS 5	Solicitantul va demonstra printr-o recomandare din partea cooperativei faptul că a participat la sesiunile de informare privind lanțul scurt agroalimentar de calitate (organizate din resursele financiare ale cooperativei/grupului de producători)	-
Obs	* Se cuantifică doar o variantă din următoarele: (CS4.1,CS4.2,CS4.3)	

### Criterii de selecție specifice pentru domeniul agricol

Nr crit	Criteriul de selecție	Punctaj
CS1	<b>Culturi de plante și legume</b>	-
CS1.1	Culturi de plante furajere pentru animale	-
CS1.2	Legumicultură în camp și în spații protejate	-
CS2	<b>Sectorul pomicol</b>	-
CS2.1	Plantații de pomi fructiferi (meri,peri,vișini,gutui, pruni,	-
CS2.2	Plantații de arbuști fructiferi (coacăz, mur, zmeur, afin, cătină, soc)	-
CS2.3	Plantații de căpșuni în camp	-
CS2.4	Plantații de plante medicinale și aromatice	-
CS3	<b>Sectorul zootehnic</b>	-
CS3.1	Bovine de rase superioare (ANARZ) și bubaline	-
CS3.2	Apicultură	-
CS3.3	Ovine și caprine -rase indigene	-
CS4	Ferme mixte (se detaliaza în funcție de ponderea exploatației, dar nu mai mult de 40 de puncte)	-
Obs.	* Se cuantifică doar o variantă din următoarele: (CS1.1,CS1.2,);(CS2.1,CS2.2,CS2.3,CS2.4);(CS3.1,CS3.2,CS3.3)	

**NOTĂ:** Modalitatea de punctare a fiecărui criteriu de selecție va fi detaliată în Ghidul Solicitantului pentru această Măsură, în apelurile de selecție aferente fiecărei sesiuni de depunere de proiecte și în fișa de evaluare aferentă măsurii și vor respecta prevederile art. 49 al Reg. (UE) nr. 1305/2013 urmărind să asigure tratamentul egal al solicitanților, o mai bună utilizare a resurselor financiare și direcționarea măsurilor în conformitate cu prioritățile Uniunii în materie de dezvoltare rurală.

#### 9. Sume (aplicabile) și rata sprijinului

Sprijinul public nerambursabil se acordă pentru o perioadă de maximum trei ani și este de 15.000 de euro pentru o exploatație agricolă.

Sprijinul pentru dezvoltarea fermelor mici se va acorda sub formă de primă în două tranșe, astfel:

- 80% din cuantumul sprijinului la semnarea deciziei de finanțare;
- 20% din cuantumul sprijinului se va acorda cu condiția implementării corecte a planului de afaceri, fără a depăși trei/cinci\* ani de la semnarea deciziei de finanțare.

Înainte de solicitarea celei de-a doua tranșe de plată, solicitantul face dovada creșterii performanțelor economice ale exploatației, prin comercializarea producției proprii în procent de minimum 20 % din valoarea primei tranșe de plată;

În cazul neimplementării corecte a planului de afaceri, sumele plătite, vor fi recuperate proporțional cu obiectivele nerealizate.

Se vor aplica regulile ajutorului de stat.

#### 10. Indicatori de monitorizare

~~Cheltuiala publica totala din EURI este de 60.000 euro~~

Domenii de intervenție	Indicator de monitorizare	
2A	Numărul de exploatații agricole/beneficiari sprijiniți	7
<del>2A</del>	<del>Numărul de exploatații agricole/beneficiari sprijiniți (EURI)</del>	<del>4</del>
<b>Indicatori suplimentari</b>		
1C	Numărul total al participanților instruiți în cooperative/grup de producători*	8

#### FISA MĂSURII M7/6B

Denumirea măsurii: **Înființarea Centrului multifuncțional pentru combaterea sărăciei și a excluziunii sociale**

Codul măsurii: **M7/6B**

Tipul măsurii: **X INVESTIȚII**

SERVICII

SPRIJIN FORFETAR

**1. Descrierea generală a măsurii**, inclusiv a logicii de intervenție a acesteia și a contribuției la prioritățile strategiei, la domeniile de intervenție, la obiectivele transversale și a complementarității cu alte măsuri din SDL

Obiectivul general al proiectului îl constituie promovarea unei societăți inclusive care să faciliteze accesul și integrarea în societate și pe piața muncii a persoanelor defavorizate, persoane cu dizabilitati, etnici romi, persoane din familii monoparentale ori cu peste doi copii, persoane fara adăpost, persoane cu boli ocupationale, persoane care practică agricultura de subzistență, persoane în vârstă cu venituri reduse, persoane aflate în sărăcie sau cu venituri reduse, persoane foste deținute, sau delincvente, sau tineri delincvenți prin înființarea unui centru multifuncțional , o structură instituționalizată de sprijin, care să ofere un model inclusiv tuturor acestor categorii din teritoriul GAL-MVS prin programe individualizate de calificare-recalificare, sprijin, consiliere și monitorizare. Populația de etnie roma este una dintre cele mai sărace și mai vulnerabile etnii din România. Circa 60% din totalul comunităților de romi sunt sărace iar la nivelul acestora trăiește mai mult de 50% din totalul populației de etnie romă. Principalele probleme ale romilor sunt legate de niveluri înalte ale somajului (28%, conform datelor oferite de Recensământ), venituri reduse, pregătire profesională și educațională scăzute, cu efecte vizibile în participarea pe piața muncii (rată de inactivitate mai mare de 75%) și acces limitat la serviciile publice.

Riscul de sărăcie este dublu în zona rurală, față de zona urbană. Persoanele cele mai vulnerabile din teritoriul GAL-MVS au fost lovite în mare măsură de criza economică. Situația

celor care câștigă cel mai puțin a continuat să se deterioreze și aceștia riscă acum și mai mult să se îndatoreze și să ajungă la insolvență. Tinerii, persoane care au plecat în străinătate la muncă și cei cu un nivel scăzut de calificare, care depind adesea de locuri de muncă temporare și prost plătite, s-au confruntat cu cele mai mari creșteri ale șomajului și sunt expuși la o înrăutățire a condițiilor de viață. În zonă, un tânăr din cinci de pe piața muncii nu are o slujbă, iar persoanele cu nivel scăzut de calificare se confruntă cu o creștere dublă a șomajului în comparație cu persoanele cu nivel înalt de calificare.

Combaterea excluziunii sociale, promovarea justiției sociale și a drepturilor fundamentale sunt de multă vreme obiective esențiale ale Uniunii Europene, fondată pe valorile respectului pentru demnitatea umană și solidaritate.

Pentru atingerea acestui obiectiv, GAL-MVS își propune înființarea **Centrului multifuncțional pentru combaterea sărăciei și a excluziunii sociale**. Obiectivul nostru prevede crearea unui angajament comun al primăriilor din teritoriu, al instituțiilor, ONG-urilor, IMM-urilor și a tuturor părților interesate în a colabora pentru combaterea sărăciei și excluziunii sociale. Anumite grupuri ale populației s-au dovedit a fi expuse în mod special riscului sărăciei. Este vorba în special de copii, tineri, părinți singuri, gospodării cu persoane cu dizabilități, persoane cu context migrațional, minoritatea romă, persoane cu handicap. De asemenea, diferența între femei și bărbați este clar vizibilă, iar riscul pentru femei este în general mai ridicat decât pentru bărbați.

Sărăcia înseamnă întotdeauna oportunități mai puține și potențial irosit. Sărăcia inhibă dezvoltarea personală, având efecte negative asupra sănătății copiilor, rezultatelor educaționale și bunăstării generale. Un copil care crește în sărăcie și excluziune riscă într-o măsură mai mare să părăsească timpuriu școala și să devină un adult marginalizat, prins într-un „ciclu” care se transmite din generație în generație. Scoaterea copiilor din sărăcie necesită o abordare multidimensională care include, în concepția GAL-MVS, acțiuni de ocupare a forței de muncă prin sprijinirea părinților în găsirea unui loc de muncă, asigurarea de servicii de calitate privind îngrijirea copilului, educația și protejarea drepturilor copiilor, obiectiv explicit al Uniunii în Tratatul de la Lisabona. Calitatea integrării tinerilor pe piața muncii trebuie să fie îmbunătățită. Șomajul reprezintă principala cauză de sărăcie pentru populația de vârstă activă. Riscul sărăciei pentru șomeri este de peste cinci ori mai mare decât pentru cei care au un loc de muncă (44 % față de 8 %). Sărăcia și excluziunea de pe piața muncii merg mână în mână, iar aceasta se vede în mod special la femei și la tineri. Sărăcia în câmpul muncii se leagă, de asemenea, de situația în care se găsesc familii întregi care depind de un singur venit din muncă. Între acestea, familiile cu un singur părinte sau cu un singur salariu prezintă cel mai ridicat risc de sărăcie în câmpul muncii. Lipsa unei îngrijiri a copilului accesibile împiedică participarea lor deplină în piața muncii. Criza economică a subliniat expunerea ridicată la riscuri sociale a populației migrante, adesea prima afectată într-un context de șomaj sporit. Pentru aceste persoane, pierderii locului de muncă se adaugă adesea și lipsa accesului la securitate socială. Bătrânii sunt și ei expuși la un risc mai ridicat de sărăcie în comparație cu populația în general, iar persoanele cu handicap sau cele care suferă de boli cronice severe, se confruntă cu dificultăți economice și sociale majore, care implică adesea întreaga familie.

Sărăcia și marginalizarea anumitor minorități etnice, precum romii, au crescut în teritoriul GAL-MVS. Numeroși romi trăiesc în locuințe și adăposturi de calitate scăzută și adeseori segregate iar copiii romi au o prezență scăzută la școală și riscul de a părăsi școala timpuriu este mare. De asemenea, în localitățile cu populație preponderent germană, etnicii romi au

ocupat abuziv locuințele, distrugându-le, în mare parte, fapt care a dus la crearea de tensiuni sociale. Situația populației roma din comunele teritoriului MVS este următoarea: **comuna Voila:** 177 romi, 2 comunitati izolate, rata abandonului școlar 80%, 8 persoane beneficiare de ajutoare sociale; **comuna Cincu:** 525 romi, fără comunități izolate, rata abandonului școlar 15 elevi, 323 persoane beneficiare de ajutoare sociale; **comuna Șoarș :** 175 romi, 2 comunități izolate, rata abandonului școlar 10%, 175 persoane beneficiare de ajutoare sociale; **comuna Recea:** nu sunt romi; **comuna Lisa:** 495 romi, 1 comunitate izolată, rata abandonului școlar 5 elevi, 292 persoane beneficiare de ajutoare sociale; **comuna Sambata de Sus:** 98 romi, nu sunt comunități izolate, rata abandonului școlar 8%, 8 persoane beneficiare de ajutoare sociale; **comuna Drăguș:** nu sunt romi; **comuna Viștea:** 373 romi, 2 comunități izolate, rata abandonului școlar 60%, 75 persoane beneficiare de ajutoare sociale; **comuna Ucea:** 34 romi, nu are comunități izolate, rata abandonului școlar 0%, 3 persoane beneficiare de ajutoare sociale; **comuna Beclean:** 177 romi, 2 comunități izolate, rata abandonului școlar 80%, 8 persoane beneficiare de ajutoare sociale.

Obiectivul de dezvoltare rurală c al Reg. (UE) nr. 1305/2013, art. 4, la care contribuie.

Obiective specifice ale măsurii: **OS4 și OS7;**

Măsura contribuie la **prioritatea 6**, prevăzută la art. 5, Reg. (UE) nr. 1305/2013

Măsura contribuie la prioritățile specifice **6.2 și 6.3.** din SDL.

Măsura corespunde obiectivelor art. 20 din Reg. (UE) nr. 1305/2013.

Măsura contribuie la Domeniul de intervenție **6B**, art. 5, Reg. (UE) nr. 1305/2013.

Măsura contribuie la obiectivele transversale ale Reg. (UE) nr. 1305/2013: **inovare**, în conformitate cu art. 5, Reg. (UE) nr. 1305/2013.

**Măsura este complementară cu M8/6B**

**Măsura este sinergică cu M9/3A, întrucât contribuie la crearea de locuri de muncă, îmbunătățirea calității vieții populației din teritoriul MVS.**

## **2. Valoarea adăugată a măsurii**

Prin înființarea **Centrului multifuncțional pentru combaterea sărăciei și a excluziunii sociale** această activitate de normalizare a mediului social din teritoriul GAL-MVS se va baza pe creștere economică și ocupare a forței de muncă și pe o protecție socială modernă și eficientă. Intervenția de protecție socială a centrului va fi una inovatoare pentru că va combina politicile sociale existente cu educația direcționată, asistența socială, sănătate și reconcilierea vieții de familie cu cea activă. Centrul va promova utilizarea într-o mai mare măsură și mai eficientă a fondurilor UE pentru susținerea incluziunii sociale, promovarea întreprinderilor sociale, lucrul în parteneriat, voluntariatul și valorificarea potențialului economiei sociale. Întrucât incidența sărăciei este dublă în zona rurală față de zona urbană și datorită faptului că UE are o politică activă de dezvoltare rurală, susținută prin FEADR care contribuie la dezvoltarea infrastructurilor și serviciilor sociale și educaționale și la îmbunătățirea capitalului uman în zonele rurale, propunem această măsură socială întrucât ea vizează obiective de incluziune socială care prevăd sprijinirea persoanelor dezavantajate din teritoriul GAL.

## **3. Trimiteri la alte acte legislative**

**Legislație UE:**

**Directiva 2000/60/CE** a Parlamentului European și a Consiliului din 23 octombrie 2000

**R(UE) nr. 1303/2013** de stabilire a unor dispoziții comune privind Fondul european de dezvoltare regională, Fondul social european, Fondul de coeziune, Fondul european agricol pentru dezvoltare rurală și Fondul european pentru pescuit și afaceri maritime, precum și de

stabilire a unor dispoziții generale privind Fondul european de dezvoltare regională, Fondul social european, Fondul de coeziune și Fondul european pentru pescuit și afaceri maritime și de abrogare a R (CE) nr. 1083/2006 al Consiliului

R (UE) nr. 480/2014 de completare a R (UE) nr. 1303/2013

R (UE) nr. 808/2014 de stabilire a normelor de aplicare a R (UE) Nr. 1305/2013

#### **Legislație Națională**

**Legea nr. 1/2011** a educației naționale, cu modificările și completările ulterioare;

**Hotărârea Guvernului nr. 866/2008** privind aprobarea nomenclatoarelor calificărilor profesionale pentru care se asigură pregătirea din învățământul preuniversitar precum și durata de școlarizare;

**Legea nr. 263/2007** privind înființarea, organizarea și funcționarea creșelor;

**Legea nr. 215/2001** a administrației publice locale - republicată, cu modificările și completările ulterioare;

**Hotărârea de Guvern nr 26/2000** cu privire la asociații și fundații, cu modificările și completările ulterioare;

Sprrijinul public nerambursabil va respecta prevederile R (CE) nr.1407/2013 cu privire la sprijinul de minimis și nu va depăși 200.000 de euro/beneficiar pe 3 ani fiscali.

#### **4. Beneficiari direcți/indirecți (grup țintă)**

Comunele, ONG-uri, GAL-MVS dacă niciun alt solicitant nu-și manifestă interesul și se aplică măsuri de evitare a conflictului de interese. În acest caz, verificarea eligibilității și a criteriilor de selecție se va efectua de către o altă entitate ce va fi stabilită prin documentele de implementare a sub-măsurii 19.2, Parteneriate formate din UAT și ONG/GAL.

Beneficiarii direcți ai M7/6B sunt comunele și ONG-urile, GAL-MVS și persoanele defavorizate. M7/6B este complementară cu M8/6B intrucat în ambele măsuri se întâlnesc aceiași beneficiari direcți, respectiv comunele și ONG-urile.

**Beneficiarii indirecți** sunt persoanele defavorizate din teritoriul GAL-MVS

#### **5. Tip de sprijin**

Se va stabili în conformitate cu prevederile art. 67 al Reg. (UE) nr. 1303/2013.

- Rambursarea costurilor eligibile suportate și plătite efectiv
- Plăți în avans, cu condiția constituirii unei garanții bancare sau a unei garanții echivalente corespunzătoare procentului de 100 % din valoarea avansului, în conformitate cu art. 45 (4) și art. 63 ale Reg. (UE) nr. 1305/2013, în cazul proiectelor de investiții. Bugetul alocat acestui proiect este de 149.723 euro sumă la care se aplică regulile de minimis

#### **6. Tipuri de acțiuni eligibile și neeligibile**

**Cheltuieli eligibile:** Investiții în crearea, îmbunătățirea sau extinderea tuturor tipurilor de infrastructură la scară mică, inclusiv investiții în energie regenerabilă și economisirea de energie, adică construirea sau reconstruirea de centre pentru servicii sociale.

Înființarea și modernizarea (inclusiv dotarea) infrastructurii sociale de tip centru multifuncțional. Costurile generale ocazionate de cheltuielile cu construcția sau renovarea unui imobil și dotarea acestuia, achiziționarea sau cumpărarea prin leasing a unei mașini pentru transportul persoanelor defavorizate din MVS în Centru, și echipamente noi, în limita valorii pe piață a activului precum onorariile pentru arhitecți, ingineri și consultanți, onorariile pentru consiliere privind durabilitatea economică și de mediu, inclusiv studiile de fezabilitate, vor fi realizate în limita a 10% din totalul cheltuielilor eligibile pentru proiectele care prevăd și construcții - montaj, și în limita a 5% pentru proiectele care prevăd simpla achiziție.

**Cheltuieli neeligibile** sunt următoarele: cheltuieli cu achiziția de bunuri și echipamente second-hand; cheltuieli efectuate înainte de semnarea contractului de finanțare a proiectului cu excepția: costurilor generale definite la art. 45, alin. 2, litera (c) a R(UE) nr. 1305/2013 care pot fi realizate înainte de depunerea cererii de finanțare; cheltuieli cu investițiile ce fac obiectul dublei finanțări care vizează aceleași costuri eligibile; dobânzi debitoare, cu excepția celor referitoare la granturi acordate sub forma unei subvenții pentru dobândă sau a unei subvenții pentru comisioanele de garantare; achiziționarea de terenuri neconstituite și de terenuri constituite; taxa pe valoare adăugată, cu excepția cazului în care aceasta nu se poate recupera în temeiul legislației naționale, privind TVA-ul sau a prevederilor specifice pentru instrumente financiare.

#### 7. Condiții de eligibilitate

- Solicitantul trebuie să se încadreze în categoria beneficiarilor eligibili;
- Solicitantul trebuie să se angajeze să asigure întreținerea/mentenanța investiției pe o perioadă de minim 5 ani de la ultima plată;
- Solicitantul trebuie să nu fie în insolvență sau incapacitate de plată;
  - Investiția să se realizeze în teritoriul GAL-MVS;
  - Investiția trebuie să fie în corelare cu orice strategie de dezvoltare națională/regională/județeană/locală aprobată, corespunzătoare domeniului de investiții;
  - Investiția trebuie să demonstreze necesitatea și oportunitatea

#### 8. Criterii de selecție

CS 1	Solicitantul propune măsuri în domeniul ocupării (măsuri active de ocupare-consiliere, orientare, formare profesională, de inserție socio-profesională, participarea la programe de ucenicie și stagii, susținerea anteprenoriatului în cadrul comunității, inclusiv a ocupării pe cont propriu)	-
CS 2	Solicitantul propune măsuri în domeniul combaterii discriminării prin promovarea multiculturalismului, adresate, în egală măsură, etnicilor romi, cât și non-romi: campanii de informare și conștientizare/acțiuni specifice în domeniu, inclusiv implicarea activă/voluntariatul membrilor comunității în soluționarea problemelor cu care se confruntă comunitatea.	-
CS 3	Solicitantul propune măsuri de sprijinire a dezvoltării/furnizării de servicii sociale/servicii socio-medicale	-
CS 4	Solicitantul propune măsuri de asistență juridică pentru reglementarea actelor de identitate, de proprietate, de stare civilă	-
CS 5	Solicitantul propune măsuri de promovare a accesului egal pentru femei și bărbați	-
CS 6	Solicitantul propune măsuri de promovare a independenței economice a femeilor prin ateprenoriat	-
	TOTAL	100 puncte

**NOTĂ:** Modalitatea de punctare a fiecărui criteriu de selecție va fi detaliată în Ghidul Solicitantului pentru această Măsură, în apelurile de selecție aferente fiecărei sesiuni de depunere de proiecte și în fișa de evaluare aferentă măsurii și vor respecta prevederile



art. 49 al Reg. (UE) nr. 1305/2013 urmărind să asigure tratamentul egal al solicitanților, o mai bună utilizare a resurselor financiare și direcționarea măsurilor în conformitate cu prioritățile Uniunii în materie de dezvoltare rurală.

#### 9. Sume (aplicabile) și rata sprijinului

Sprijinul public nerambursabil acordat în cadrul acestei submăsuri va fi **100% din totalul cheltuielilor eligibile** pentru proiectele negeneratoare de venit aplicate de autoritățile publice locale și ONG-uri, **de până la 100% în cazul proiectelor de infrastructură socială, sub rezerva aplicării art. 61 din R (UE) nr. 1303/2013** și nu va depăși **149.723 Euro**, pentru proiectele de infrastructură socială;

#### 10. Indicatori de monitorizare

Domenii de intervenție	Indicator de monitorizare	
6B	Populație netă care beneficiază de servicii/infrastructuri îmbunătățite	200 persoane

Indicatori locali		
	Număr total de persoane asistate	15
	Număr total de persoane consiliate	20
	Număr total de participanți, femei/tineri/romi, la cursuri de anteprenoriat	45

## FIȘA MĂSURII M8/6B

**Denumirea măsurii - Servicii de bază și reînnoirea satelor in teritoriul MVS**

CODUL Măsurii: M8 / 6B

Tipul măsurii:

- ✓ INVESTIȚII
- ✓ SERVICII

SPRIJIN FORFETAR

**1. Descrierea generală a măsurii, inclusiv a logicii de intervenție a acesteia și a contribuției la prioritățile strategiei, la domeniile de intervenție, la obiectivele transversale și a complementarității cu alte măsuri din SDL**

Această măsură se bazează pe analiza SWOT și pe nevoile identificate în teritoriul MVS (N 11, 12, 14, 15, 16,17), care se referă în principal la :

-Existența în microregiune a unui patrimoniu cultural-istoric bogat, obiective incluse în patrimoniul mondial UNESCO, monumente de importanță națională, monumente istorice și de artă medievală, tradiții și obiceiuri ale diferitelor naționalități, cetăți, biserici, muzee, elemente de etnografie și folclor, ofertă diversă de manifestări culturale, comunități locale rurale care promovează evenimente folclorice în scopul conservării tradițiilor locale, dar, se constată o insuficientă promovare, interactivitate și cunoaștere a istoriei și valorilor locale în rândul cetățenilor microregiunii;Furnizarea de produse și servicii sociale, educationale și culturale de calitate prin asigurarea unei diversificări a acestora la nivelul teritoriului;-Dezvoltarea de rețele turistice pentru valorificarea patrimoniului material și imaterial, al peisajelor unice, tradițiilor și meșteșugurilor din teritoriul GAL-MVS în scopul atragerii de vizitatori, dezvoltării activităților economice legate de ecoturism și îmbunătățirii calității vieții locuitorilor; s-a identificat necesitatea dezvoltării infrastructurii de bază la scară mică în teritoriul GAL-MVS.

Care este noutatea în această măsură? Prin ea se combină sub-măsurile 7.2 și 7.6 din PNDR, care vizează încurajarea dezvoltării locale în zonele rurale prin dezvoltarea infrastructurii de bază la scară mică și a investițiilor asociate cu protejarea patrimoniului cultural, modernizarea și dotarea infrastructurii de agrement și turistice de uz public, conform specificului local. Oferă

sprijin financiar pentru infrastructura educațională și socială cu impact direct asupra populației din zona MVS. Măsura contribuie la revitalizarea tradițiilor din zonă, păstrarea specificului local, încurajarea dezvoltării meșteșugurilor tradiționale din zonă și creșterea atractivității microregiunii.

Obiectivul de dezvoltare rurală ale Reg.(UE)nr.1305/2013,art.4,la care contribuie masura: **c**  
Obiectivele specifice ale măsurii : OS2 si OS3.

Măsura contribuie la Prioritatea 6 so indirect la prioritățile P2, P3, P6 prevăzute la art. 5, Reg. (UE) nr.1305/2013 si la prioritatile specifice PS 6.1 si PS 6.2 din SDL.

Măsura corespunde obiectivelor art. 20 din Reg. (UE) nr. 1305/2013.

Măsura contribuie la Domeniul de intervenție:DI 6B prevăzut la art.5, Reg.(UE) nr.1305/2013 si indirect la DI 3A, 4A , 5A si 6C, conform art.5, Reg.(UE) nr.1305/2013.

Măsura contribuie la obiectivele transversale ale Reg. (UE) nr. 1305/2013 :Inovare si protecția mediului

Măsura este complementara cu M1/2A, 2/2A, 3/2B,4/2A, 5/3A, 6/3A si 9/3A Măsura este sinergetică cu toate măsurile din SDL întrucat contribuie la crearea de locuri de muncă. Îmbunătățirea calității vieții populației din zonele LEADER, atractivitatea satelor, dezvoltarea turismului.

## **2. Valoarea adăugată a măsurii**

Valoarea adăugată a măsurii este generată atât de caracterul inovator al intervenției cât și de impactul generat de aceasta la nivelul teritoriului MVS.Sprijinul acordat prin măsură contribuie la identificarea unor solutii locale creative pentru problemele existente la nivel:

Social, cultural, sănătate, recreatie. Autoritățile publice se vor implica în dezvoltarea durabilă a zonei MVS, avend în vedere nevoile de dezvoltare a infrastructurii la scara mica în teritoriul MVS si a serviciilor de baza locale.Intervențiile vor determina creșterea nivelului de trai si îmbunatatirea conditiilor de viata pentru toti locuitorii MVS. Investitiile in restaurarea, conservarea, modernizarea clădirilor de interes istoric si arhitectural local trebuie sa se faca cu respectarea specificului local. Păstrarea arhitecturii populare specifice este foarte importantă și poate aduce beneficii economice zonei. Aceleași considerente sunt valabile și în ceea ce privește păstrarea tradițiilor și obiceiurilor din MVS.Conservarea și valorificarea patrimoniului arhitectural și cultural local ar putea contribui semnificativ nu numai la îmbunatatirea calității vieții la nivel local, dar în acelasi timp pot dezvolta turismul în zona prin diversificarea ofertelor turistice si prin introducerea in circuitul turistic a obiectivelor culturale si de arhitectură reabilite.

## **3. Trimiteri la alte acte legislative**

**Legislația UE :** Reg. (UE) 1303/2013 , Reg. (UE) 1305/2013, Reg. (UE) nr. 807/2014, Reg. (UE) nr. 808/2014, Reg. (UE) 1407/2013

**Legislația națională :**Legislația națională cu incidență în domeniul administratiei publice cat si alte reglementari specifice prevăzute în Ghidul solicitantului pentru participarea la selecția SDL,Ghidul solicitantului pentru măsura 7.2 si 7.6 din PNDR 2014-2020

## **4. Beneficiari direcți/indirecți (grup țintă) Beneficiari directi sunt:**

- comunele, definte conform legislatiei in vigoare Legea nr 215/2001 si asociatiile acestora
- ONG-urile, definte conform legislatiei in vigoare OG 26/2000

Beneficiari indirecti sunt persoanele din categoria populației active aflate în căutarea unui loc de muncă si persoane fizice și juridice din comunitatea locală, agenți din domeniul turismului și alimentației publice,turiști, unitățile administrativ teritoriale.

Măsura este complementară cu M1/2A, M2/2A, M3/2B, M4/2A, M5/3A, M6/3A și M9/3A întrucât întreaga comunitate este beneficiara a proiectelor de infrastructură dezvoltate în teritoriul GAL-MVS.

#### **5. Tip de sprijin, în conformitate cu prevederile art. 67 al Reg. (UE) nr. 1303/2013:**

Rambursarea costurilor eligibile suportate și plătite efectiv, Plăți în avans, cu condiția constituirii unei garanții bancare sau a unei garanții echivalente corespunzătoare procentului de 100 % din valoarea avansului, în conformitate cu art.45(4) și art.63 ale Reg.(UE) nr.1305/2013, numai în cazul proiectelor de investiții. Bugetul alocat GAL-MVS, în funcție de teritoriu și populație nu este îndeștător față de nevoile de dezvoltare identificate la nivel local, care, pentru a fi acoperite în întregime, ar necesita fonduri mult mai mari. Deoarece GAL-MVS dorește susținerea dezvoltării locale și atragerea unui număr cât mai mare de beneficiari, parteneriatul microregiunii a stabilit ca sprijinul nerambursabil, acordat să fie nu mai mare de 15.500 euro pentru un proiect, sumă la care se aplică regulile ajutorului de minimis.

#### **6. Tipuri de acțiuni eligibile și neeligibile**

Acțiunile eligibile și neeligibile respectă prevederile din Reg (UE) nr. 1305/2013 - art. 45 , Reg (UE) nr. 807/2014 de completare a R. (UE) nr. 1305/2013 - art. 13 privind investițiile, Reg (UE) nr. 1303/2013 - art. 65 și art.69, prevederile din PNDR, cap.8.1 și fișa tehnică a submasurii 19.2 și se vor respecta prevederile aplicabile LEADER din HG 226/2015.

Prin această măsură tipurile de acțiuni eligibile se referă la :

- a) Investiții în crearea, îmbunătățirea sau extinderea tipurilor de infrastructură la scară mică, inclusiv investiții în energie regenerabilă și economisirea de energie:
  - Construirea sau reconstruirea de centre pentru servicii sociale
  - Construirea de facilități educaționale și de îngrijire
  - Achiziționarea utilajelor, echipamentelor pentru serviciile publice locale în cadrul primăriilor
  - Înființarea și/sau extinderea rețelei publice de iluminat
  - Înființarea și/sau extinderea sistemelor de supraveghere în localitățile MVS
  - Construirea, reconstruirea și reabilitarea drumurilor și podurilor comunale/sătești
  - Construirea, reconstruirea și reabilitarea sistemelor de alimentare cu apă/ canalizare
- b) Investiții în stabilirea, îmbunătățirea sau extinderea serviciilor de bază locale pentru populația rurală inclusiv recreație și cultură și a infrastructurii aferente, adică
  - Investiții în infrastructura educațională și socială cu impact direct asupra populației din zona MVS, pe diverse segmente educaționale (prescolar, școlar, școli profesionale în domeniul agricol) și sociale ( infrastructura de tip after-school)
  - Investiții în facilități care sprijină activități de recreație
  - Investiții în stabilirea, extinderea și modernizarea facilităților care furnizează servicii de bază ( piețe locale, centre de comunitate pentru activități sociale, etc)
  - Înființarea, modernizarea și/sau dotarea infrastructurii de agrement și turistic de uz public conform specificului local
  - Investiții în proiecte de inovare de furnizare a serviciilor( mijloace alternative de sisteme de transport local sau îmbătrânire activă a populației)
  -
- c) Investiții asociate cu întreținerea, restaurarea și îmbunătățirea patrimoniului cultural și natural a satelor, peisajelor rurale și a zonelor cu o valoare naturală mare, inclusiv

referitoare la aspectele socio-economice precum și la acțiunile de conștientizare a mediului înconjurător,

- Activități de informare și de creștere a conștientizării, de exemplu centre pentru vizitatori în zone protejate, acțiuni de publicitate, interpretare și cărări tematice
- Conservarea patrimoniului construit de dimensiuni mici (capele, poduri, facilități publice)
- Acțiuni de inventariere pentru listarea locațiilor de patrimoniu cultural/natural
- Conservarea patrimoniului nematerial cum ar fi muzica, folclorul, etnologia
- Investiții pentru restaurarea, conservarea și dotarea clădirilor/monumentelor din patrimoniul cultural imobil și de arhitectură, de pe teritoriul MVS
- Investiții privind dotarea, modernizarea și renovarea caminelor culturale
- Investiții canalizate pe relocarea activităților și transformarea clădirilor sau a altor facilități în sau în apropierea așezărilor rurale, în vederea îmbunătățirii calitatii vieții și creșterea performanței de mediu a așezărilor.

Cheltuieli neeligibile sunt următoarele: cheltuielile cu achiziționarea de bunuri și echipamente „second-hand”, cheltuieli efectuate înainte de semnarea contractului de finanțare a proiectului cu excepția : costurilor generale definite la art 45, lin 2 litera c) a R (UE) nr. 1305/2013 care pot fi realizate înainte de depunerea cererii de finanțare; cheltuieli cu investițiile ce fac obiectul dublei finanțări care vizează aceleași costuri eligibile; dobânzi debitoare, cu excepția celor referitoare la granturi acordate sub forma unei subvenții pentru dobândă sau a unei subvenții pentru comisioane de garantare; achiziționarea de terenuri neconstruite și de terenuri construite; taxa pe valoarea adăugată, cu excepția cazului în care aceasta nu se poate recupera în temeiul legislației naționale privind TVA-ul sau a prevederilor specifice pentru instrumente financiare.

#### 7. Condiții de eligibilitate

- Beneficiarul trebuie să aibă sediul social situat în teritoriul GAL MVS
- Investiția realizată demonstrează utilitate și crează plus valoare pentru microregiune
- Investiția trebuie să se încadreze în cel puțin una din acțiunile eligibile prevăzute prin măsură
- Investiția să se realizeze în spațiul rural în zona teritoriului MVS

Operațiile sprijinite trebuie să fie implementate în conformitate cu planurile pentru dezvoltarea satelor în zonele rurale și a serviciilor lor de bază, acolo unde există astfel de planuri, și vor fi în concordanță cu orice strategie de dezvoltare locală

- Solicitantul trebuie să se încadreze în categoria beneficiarilor eligibili
- Investiția să fie inclusă în circuitul turistic la finalizarea ei
- Solicitantul se angajează să asigure întreținerea investiției pe o perioadă de minim 5 ani, de la ultima plată

#### 8. Criterii de selecție

Pentru această submăsură pragul minim este de 20 de puncte și reprezintă pragul sub care niciun proiect nu poate intra la finanțare.

Nr crit	Criteriul de selecție	Punctaj
CS 1	Proiecte care deservește localități/commune cu o populație mai mare	Max 30 puncte
	- Peste 1100 de persoane	30 puncte
	- Între 500-1099 persoane	20 puncte
	- Mai puțin de 500 persoane	10 puncte
CS 2	Proiecte care propun crearea, îmbunătățirea sau extinderea tuturor tipurilor de infrastructură la scară mică	30 puncte
CS 3	Proiecte care propun investiții în energie regenerabilă și alternative precum și economisirea de energie	10 puncte

CS 4	Proiecte pentru imbunatatirea sau extinderea serviciilor de baza locale pentru populatia din teritoriul GAL MVS	25 puncte
CS 5	Investitii asociate cu intretinerea, restaurarea si imbunatatirea patrimoniului cultural si natural al satelor, peisjelor si a zonelor cu o valoare naturala mare	5 puncte
	Total	100 puncte

### 9. Sume (aplicabile) și rata sprijinului

Investitiile din cadrul acestei măsuri sunt din categoria operațiunilor generatoare de venit și a operațiunilor negeneratoare de venit pentru unitati de utilitate publica.

Intensitatea sprijinului va fi de :

- 90% pentru cheltuielile eligibile din proiect pentru investitii generatoare de venit
  - 100% pentru cheltuielile eligibile din proiect pentru investitii generatoare de venit cu utilitate publica
  - 100% pentru cheltuielile eligibile din proiect pentru investitii negeneratoare de venit
- Valoarea sprijinului nerambursabil nu poate depasi 15.500 euro/proiect

### 10. Indicatori de monitorizare

Domenii de interventie	Indicator de monitorizare	
6B	Populatie neta care beneficiaza de servicii/ infrastructura imbunatatite	Populatia de pe teritoriul omunei care implementeaza proiectul

#### Indicatori specifici

Domenii de interventie	Indicator de monitorizare	
3A	Reducerea cheltuelilor de functionare pentru intreprinzatorii private	Nr intreprinzatori - 10
6B	Reducerea cheltuielilor de functionare pentru institutiile publice locale	Nr institutii -10
6B	Cresterea investitiilor locale	Nr de investitii 5

## FISA MASURII M9/3A

Denumirea măsurii: Sprijin pentru valorificarea produselor si sprijinirea asocierii si cooperarii in teritoriul GAL MVS

Codul măsurii: M9 / 3A

Tipul măsurii:

X INVESTIȚII

X SERVICII

SPRIJIN FORFETAR

### 1. Descrierea generală a măsurii

Conform analizei SWOT, analizei nevoilor și Acordului de parteneriat, în cadrul acestei măsuri, se acordă sprijin financiar pentru a facilita cooperarea între actorii implicați în dezvoltarea rurală, pentru a-i ajuta să depășească și să aplaneze problemele tipice de natura socio-economică legate de dezvoltarea afacerilor și de asigurarea de servicii în zonele rurale sau provocările legate de mediu. Cooperarea va ajuta la abordarea dezavantajelor legate de nivelul foarte mare de fragmentare din sectorul agricol din România, cu o pondere foarte mare a fermelor mici, și va promova entitățile care colaborează pentru identificarea unor soluții noi și economii de scară. Produsele, practicile și procesele noi reprezintă principalele motoare pentru inovare și pentru diversificarea activităților agricole, precum și pentru îmbunătățirea competitivității economiei rurale. Analiza SWOT evidențiază existența unei lipse reale a factorilor componenți ai “culturii inovatoare” care să stimuleze astfel de rezultate în spațiul rural al României. Această situație generează un efect negativ asupra valorii adăugate și asupra viabilității afacerilor din spațiul rural, și în mod implicit, asupra nivelului de competitivitate al acestora în comparație cu nivelul existent în zona urbană.

Obiectivul acestei măsuri este acela de a promova cooperarea între actorii locali, în scopul comercializării produselor agroalimentare prin intermediul lanțurilor scurte de aprovizionare. Măsura nu presupune numai cooperarea dintre fermieri, procesatori, comercianți alimentari cu amănuntul, restaurante, hoteluri și alte forme de cazare în

mediul rural, ci și realizarea de parteneriate cu organizații neguvernamentale și autorități publice.

- Sprijinul se acordă pentru costuri de cooperare și investiții tangibile și/sau intangibile pentru promovarea unor proiecte comune care implică cel puțin două entități care cooperează pentru: Crearea/dezvoltarea unui lanț scurt de aprovizionare/piețe locale (cu produse alimentare), și/sau
- Activități de promovare referitoare la crearea/dezvoltarea unui lanț scurt (sau lanțuri scurte) de aprovizionare (cu produse alimentare) și la piața locală deservită de acest lanț/aceste lanțuri.

Măsura propusă corespunde obiectivului general al strategiei prin care se promovează competitivitatea economiei rurale, dezvoltarea echilibrată și durabilă a teritoriului și crearea unui teritoriu omogen, competitiv și inclusiv care să protejeze valorile locale și să valorifice identitatea teritorială, se bazează pe analiza SWOT și pe nevoile identificate în teritoriu (N 1, 2, 3, 4, 7, 8, 10, 11, 12, 13, 14).

Obiective de dezvoltare rurală c conform Reg. (UE) nr. 1305/2013, art. 4, și indirect a;  
Obiectivul specific al măsurii : **OS1, OS2, OS3, OS5 și OS6.**

Măsura contribuie la **Prioritatea 3**, prevăzută la art. 5, Reg. (UE) nr. 1305/2013, și indirect la **Prioritatea P1, P2 și P6;**

Priorități specifice SDL: Prioritățile specifice **1.1, 1.2, 1.3, 2.1, 2.2, 3 și 6.1;**

Măsura corespunde obiectivelor art. 35 din Reg. (UE) nr. 1305/2013.

Măsura contribuie la Domeniul de intervenție **3A**, conform art. 5, Reg. (UE) nr. 1305/2013.

Măsura contribuie la obiectivele transversale ale Reg. (UE) nr. 1305/2013: inovare, protecția mediului, în conformitate cu art. 5, Reg. (UE) nr. 1305/2013.

Măsura este complementară cu măsurile : **M1/2A, M2/2A, M3/2B, M5/3A, M6/3A**

Măsura este sinergică cu măsura **M8/6B** întrucât contribuie la crearea de locuri de muncă, îmbunătățirea calității vieții populației din teritoriul MVS și creșterea atractivității satelor.

## **2. Valoarea adăugată a măsurii**

Măsura contribuie la stimularea inițiativelor rurale în domeniul agricol în scopul creșterii calității vieții locuitorilor din teritoriul GAL-MVS, creșterea capacității economice și încurajarea parteneriatelor.

Măsura încurajează dezvoltarea economică, creșterea valorii adăugate a produselor prin încurajarea membrilor parteneriatelor să se autorizeze ca producători bio, contribuind prin aceasta la aplicarea schemelor de calitate, promovarea și desfacerea produselor pe piețele locale.

GAL-MVS încurajează înființarea parteneriatelor care să polarizeze toate resursele din teritoriul GAL pe motiv că bugetul proiectului este extrem de redus, pe de o parte, iar, pe de altă parte, încurajăm constituirea parteneriatelor, competitive, eficiente, cu resurse.

## **3. Trimiteri la acte legislative**

**Legislația UE** Regulamentul (UE) nr. 1303/2013 de stabilire a unor dispoziții comune privind Fondul european de dezvoltare regională, Fondul social european, Fondul de coeziune, Fondul european agricol pentru dezvoltare rurală și Fondul european pentru pescuit și afaceri maritime, precum și de stabilire a unor dispoziții generale privind Fondul european de



dezvoltare regională, Fondul social european, Fondul de coeziune și Fondul european pentru pescuit și afaceri maritime și de abrogare a Regulamentului (CE) nr. 1083/2006 al Consiliului; R (UE) nr. 480/2014 de completare a R (UE) nr. 1303/2013

R (UE) nr. 808/2014 de stabilire a normelor de aplicare a R (UE) nr. 1305/2013

**Regulamentul (UE) nr. 1407/2013** privind aplicarea articolelor 107 și 108 din Tratatul privind funcționarea Uniunii Europene ajutoarelor de minimis;

**Legislația Națională:** Ordonanța de urgență a Guvernului nr. 117/2006 privind procedurile naționale în domeniul ajutorului de stat, aprobată cu modificări și completări prin Legea nr. 137/2007, și ale Hotărârii Guvernului nr. 651/2006 privind aprobarea Politicii în domeniul ajutorului de stat pentru perioada 2006-2013. Hotărârea de Guvern nr. 26/2000 cu privire la asociații și fundații, cu completările și modificările ulterioare. Sprijinul public nerambursabil va respecta prevederile R (CE) nr. 1407/2013 cu privire la sprijinul de minimis și nu va depăși 200.000 de euro/beneficiar pe 3 ani fiscali.

#### **4. Beneficiari direcți/indirecți (grup țintă)**

Solicitanții eligibili sunt PARTENERIATELE constituite în baza unui ACORD DE COOPERARE din cel puțin un partener din categoriile de mai jos și cel puțin un fermier sau un grup de producători/o cooperativă care își desfășoară activitatea în sectorul agricol.

- Fermieri (persoane fizice și / sau entități cu formă de organizare juridică);
- Microîntreprinderi și întreprinderi mici;
- Organizații neguvernamentale;
- Consilii locale-prin uat-uri
- Unități școlare (inclusiv universitățile de profil), unitățile sanitare, de agrement și de alimentație publică.

Beneficiarii indirecți ai acestei măsuri sunt membrii comunităților locale prin creșterea calității vieții în teritoriul GAL-MVS.

Masura M9/3A este complementara cu M1/2A, M2/2A, M3/2B, M5/3A, M6/3A intrucat intreaga comunitate este beneficiara a proiectelor de dezvoltare rurala inovative implementate in teritoriul GAL-MVS.

#### **5. Tip de sprijin**

- rambursare a cheltuielilor eligibile efectuate și plătite efectiv;
- plată în avans, cu condiția constituirii unei garanții bancare corespunzătoare procentului de 100% din valoarea avansului, în conformitate cu articolul 45(4) și articolul 63 din Regulamentul 1305/2014.

#### **6. Tipuri de acțiuni eligibile și neeligibile**

În cadrul măsurii sunt sprijinite cheltuielile prevăzute în planul de marketing/studiu, necesare pentru atingerea obiectivelor propuse, din următoarele categorii:

- Studii/planuri.
- Costurile de funcționare a cooperării
- Costuri directe ale proiectelor specifice corelate cu planul proiectului, inclusiv costuri de promovare
- Cheltuieli privind costurile generale ale proiectului

Cheltuielile neeligibile sunt:

- cheltuielile cu achiziționarea de bunuri și echipamente „second hand”;
- cheltuielile aferente certificării produselor de calitate;
- cheltuieli efectuate înainte de semnarea contractului de finanțare a proiectului cu excepția costurilor generale definite la art 45, alin 2 litera c) a R (UE) nr. 1305/2013 care pot fi realizate înainte de depunerea cererii de finanțare;
- cheltuieli cu achiziția mijloacelor de transport pentru uz personal și pentru transport persoane;
- construcția sau modernizarea locuinței și sediilor sociale (birourile și alte spații care nu sunt aferente activității de producție);
- cheltuieli cu investițiile ce fac obiectul dublei finanțări care vizează aceleași costuri eligibile;
- cheltuieli neeligibile în conformitate cu art. 69, alin (3) din R (UE) nr. 1303/2013

#### **7. Condiții de eligibilitate**

- Solicitantul are sediul în teritoriul GAL-MVS
- Solicitantul trebuie să se încadreze în categoria beneficiarilor eligibili, conform prevederilor legislative naționale, infiintat, înainte de solicitarea sprijinului;
- 
- Solicitantul va depune un acord de cooperare care face referire la o perioadă de funcționare cel puțin egală cu perioada pentru care se acordă finanțarea;
- Pentru proiectele legate de lanțurile scurte de aprovizionare, solicitantul va depune un studiu/plan, privitor la conceptul de proiect privind lanțul scurt de aprovizionare;
- Pentru proiectele legate de piețele locale, solicitantul va prezenta un concept de marketing adaptat la piața locală care să cuprindă, dacă este cazul, și o descriere a activităților de promovare propuse.
- Proiectul de cooperare propus va fi nou și nu va fi în curs de defășurare sau finalizat;
- Dacă este cazul, solicitantul va respecta definițiile cu privire la lanțurile scurte de aprovizionare și piețele locale stabilite în conformitate cu prevederile din articolul 11 din Regulamentul (UE) nr. 807/2014 și descrise în secțiunea Informații specifice operațiunii din fișa măsurii.

#### **8. Criterii de selecție**

Proiectele comune propuse în cadrul acestei sub-măsuri vor fi selectate pe bază de cereri de proiecte. Criteriile de selecție a proiectelor vor urmări următoarele principii:

- Principiul reprezentativității cooperării, respectiv numărul de parteneri implicați;
- Principiul structurii adecvate de parteneriat, pe baza obiectivului proiectului;
- Principiul valorii adăugate (parteneriatele care produc și comercializează produse cu valoare adăugată mare, care participă la scheme de calitate naționale și europene, produse din sistemele agricole HNV etc.);
- Principiul “piețelor locale” (i.e. distanță geografică mai mică între punctul de producție și punctul de vânzare).

Principiile de selecție vor fi detaliate suplimentar Ghidul solicitantului și în scopul de a asigura tratamentul egal al solicitanților, o mai bună utilizare a resurselor financiare și

**direcționarea acelor resurse în conformitate cu prioritățile Uniunii în materie de dezvoltare rurală.**

NOTĂ: Modalitatea de punctare a fiecărui criteriu de selecție va fi detaliată în Ghidul Solicitantului pentru această Măsură, în apelurile de selecție aferente fiecărei sesiuni de depunere de proiecte și în fișa de evaluare aferentă măsurii și vor respecta prevederile art. 49 al Reg. (UE) nr. 1305/2013 urmărind să asigure tratamentul egal al solicitanților, o mai bună utilizare a resurselor financiare și direcționarea măsurilor în conformitate cu prioritățile Uniunii în materie de dezvoltare rurală.

#### **9. Sume (aplicabile) și rata sprijinului**

Pentru costurile de funcționare a cooperării intensitatea sprijinului este de 100%, dar nu vor depăși 20% din valoarea maximă a sprijinului acordat pe proiect depus.

Pentru costurile directe ale proiectelor specifice corelate cu planul proiectului, inclusiv costuri de promovare, intensitatea sprijinului este de 100%

Pentru Cheltuieli de marketing legate de etichetarea și ambalarea produsului, creare/achiziționare marcă înregistrată, cheltuieli pentru protejarea mărcii înregistrate vor respecta intensitatea maximă aferentă submăsurii 4.2 PNDR (70%).

Investiții în construcții aferente activității de producție, procesare și/comercializare (modernizare, construcție), echipamente, utilaje necesare implementării proiectului așa cum rezultă din planul proiectului, inclusiv mijloace de transport adecvate activității descrise în proiect; acestea vor respecta intensitatea maximă aferentă submăsurii/submăsurilor PNDR din care fac parte operațiunile.

Parteneriatele pot beneficia de majorarea intensității sprijinului public pentru investiții/acțiuni/operațiuni eligibile prin alte submăsuri PNDR, cu respectarea Anexei II la Regulamentul UE 1305/2013.

Valoarea maximă a sprijinului este de 20.000 de euro/proiect.

Toate costurile sunt acoperite de această măsură ca o valoare globală.

Dacă proiectele de parteneriat intră în sfera de aplicare a normelor privind ajutoarele de stat (în afara sectorului agricol) sprijinul va fi acordat în conformitate cu Regulamentul privind ajutoarele de minimis nr. 1407/2013 și nu va depăși 200.000 de euro/beneficiar timp de trei ani fiscali.

#### **10. Indicatori de monitorizare**

Domenii de intervenție	Indicator de monitorizare	
3A	Număr de grupuri/organizatii de producatori/cooperative	3

Indicatori locali		
	Număr de persoane instruite	50
	Număr de sesiuni de instruire livrate	5
	Număr de evenimente de informare desfășurate	3
	Număr total de parteneriate realizate	5

## FIȘA MĂSURII M10/6B

**Denumirea măsurii – M10/6B Dezvoltarea satelor prin dezvoltarea turismului la scara mica**

CODUL Măsurii: M10 / 6B

Tipul măsurii:

- ✓ INVESTIȚII
- ✓ SERVICII

SPRIJIN FORFETAR

**1. Descrierea generală a măsurii, inclusiv a logicii de intervenție a acesteia și a contribuției la prioritățile strategiei, la domeniile de intervenție, la obiectivele transversale și a complementarității cu alte măsuri din SDL**

Existența în microregiune a unui patrimoniu cultural-istoric bogat, obiective incluse în patrimoniul mondial UNESCO, monumente de importanță națională, monumente istorice și de artă medievală, tradiții și obiceiuri ale diferitelor naționalități, cetăți, biserici, muzee, elemente de etnografie și folclor, ofertă diversă de manifestări culturale, comunități locale rurale care promovează evenimente folclorice în scopul conservării tradițiilor locale, dar, se constată o insuficientă promovare, interactivitate și cunoaștere a istoriei și valorilor locale în rândul cetățenilor microregiunii;

Dezvoltarea de rețele turistice pentru valorificarea patrimoniului material și imaterial, al peisajelor unice, tradițiilor și meșteșugurilor din teritoriul GAL-MVS în scopul atragerii de vizitatori, dezvoltării activităților economice legate de ecoturism și îmbunătățirii calității vieții locuitorilor;

S-a identificat necesitatea dezvoltării infrastructurii de bază la scară mică în teritoriul GAL-MVS.

Prin acesta masura se vizează încurajarea dezvoltării locale în zonele rurale prin dezvoltarea infrastructurii de bază la scară mică și a investițiilor asociate cu protejarea patrimoniului cultural, modernizarea și dotarea infrastructurii de agrement și turistice

de uz public, conform specificului local. Oferă sprijin financiar pentru infrastructura turistica cu impact direct asupra populației din zona MVS. Măsura contribuie la revitalizarea tradițiilor din zonă, păstrarea specificului local, încurajarea dezvoltării meșteșugurilor tradiționale din zonă și creșterea atractivității microregiunii.

Obiectivul de dezvoltare rurală ale Reg.(UE)nr.1305/2013,art.4, la care contribuie masura:

Obiectivele specifice ale măsurii : OS2 si OS3.

Măsura contribuie la Prioritatea 6 si indirect la prioritățile P2, P3, P6 prevăzute la art. 5, Reg. (UE) nr.1305/2013 si la prioritatile specifice PS 6.1 si PS 6.2 din SDL.

Măsura corespunde obiectivelor art. 5 din Reg. (UE) nr. 1305/2013.

Măsura contribuie la Domeniul de intervenție:DI 6B prevăzut la art.5, Reg.(UE) nr.1305/2013 si indirect la DI 3A, 4A , 5A si 6C, conform art.5, Reg.(UE) nr.1305/2013.

Măsura contribuie la obiectivele transversale ale Reg. (UE) nr. 1305/2013 :Inovare si protecția mediului; Îmbunătățirea calității vieții populației din zonele LEADER, atractivitatea satelor, dezvoltarea turismului.

## **2. Valoarea adăugată a măsurii**

Valoarea adăugată a măsurii este generată atât de caracterul inovator al intervenției cât și de impactul generat de aceasta la nivelul teritoriului MVS. Sprijinul acordat prin măsură contribuie la identificarea unor solutii locale creative pentru problemele existente la nivel:

Social, cultural, sănătate, recreatie. Autoritățile publice se vor implica în dezvoltarea durabilă a zonei MVS, avand in vedere nevoile de dezvoltare a infrastructurii la scara mica în teritoriul MVS si a serviciilor de baza locale.Intervențiile vor determina creșterea nivelului de trai si îmbunatatirea conditiilor de viata pentru toti locuitorii MVS. Investitiile in restaurarea, conservarea, modernizarea clădirilor de interes istoric si arhitectural local trebuie sa se faca cu respectarea specificului local. Păstrarea arhitecturii populare specifice este foarte importantă si poate aduce beneficii economice zonei. Aceleasi considerente sunt valabile și în ceea ce privește păstrarea tradițiilor și obiceiurilor din MVS. Conservarea și valorificarea patrimoniului arhitectural și cultural local ar putea contribui semnificativ nu numai la îmbunatatirea calității vieții la nivel local, dar în acelasi timp pot dezvolta turismul în zona prin diversificarea ofertelor turistice si prin introducerea in circuitul turistic a obiectivelor culturale si de arhitectură reabilitate.

Masura contribuie la dezvoltarea sustenabila a identitatii locale

## **3. Trimiteri la alte acte legislative**

**Legislația UE :** Reg. (UE) 1303/2013 , Reg. (UE) 1305/2013, Reg. (UE) nr. 807/2014, Reg. (UE) nr. 808/2014, Reg. (UE) 1407/2013

**Legislația națională :**Legislația națională cu incidență în domeniul administratiei publice cat si alte reglementari specifice prevăzute în Ghidul solicitantului pentru participarea la selecția SDL.

**4. Beneficiari direcți/indirecți (grup țintă)** Beneficiari directi sunt:

- comunele, definite conform legislației în vigoare Legea nr 215/2001 și asociațiile acestora (ADI-uri)

- ONG-urile, definite conform legislației în vigoare OG 26/2000

Beneficiari indirecti sunt persoanele din categoria populației active aflate în căutarea unui loc de muncă și persoane fizice și juridice din comunitatea locală, agenți din domeniul turismului și alimentației publice, turiști, unitățile administrativ teritoriale. Măsura este complementară cu M1/2A, M2/2A, M3/2B, M4/2A, M5/3A, M6/3A, M8/6B și M9/3A întrucât întreaga comunitate este beneficiara a proiectelor de infrastructură turistică dezvoltate în teritoriul GAL-MVS.

#### **5. Tip de sprijin, în conformitate cu prevederile art. 67 al Reg. (UE) nr. 1303/2013:**

Rambursarea costurilor eligibile suportate și plătite efectiv. Plăți în avans, cu condiția constituirii unei garanții bancare sau a unei garanții echivalente corespunzătoare procentului de 100 % din valoarea avansului, în conformitate cu art. 45(4) și art. 63 ale Reg. (UE) nr. 1305/2013, numai în cazul proiectelor de investiții. Bugetul alocat GAL-MVS, în funcție de teritoriu și populație nu este îndeplător față de nevoile de dezvoltare identificate la nivel local, care, pentru a fi acoperite în întregime, ar necesita fonduri mult mai mari. Deoarece GAL-MVS dorește susținerea dezvoltării locale și atragerea unui număr cât mai mare de beneficiari, parteneriatul microregiunii a stabilit ca sprijinul nerambursabil, acordat să fie nu mai mare de **30.236,37** euro pentru un proiect, sumă la care se aplică regulile ajutorului de minimis.

#### **6. Tipuri de acțiuni eligibile și neeligibile**

Acțiunile eligibile și neeligibile respectă prevederile din Reg. (UE) nr. 1305/2013 - art. 45, Reg. (UE) nr. 807/2014 de completare a R. (UE) nr. 1305/2013 - art. 13 privind investițiile,

Reg. (UE) nr. 1303/2013 - art. 65 și art. 69, prevederile din PNDR, cap. 8.1 și fișa tehnică a submăsurii 19.2 și se vor respecta prevederile aplicabile LEADER din HG 226/2015.

Prin această măsură tipurile de acțiuni eligibile se referă la :

- Investiții de uz public în infrastructura de agrement, în informarea turiștilor și în infrastructura turistică la scară mică.
- **Activități specifice de branding teritorial în vederea elaborării și/sau implementării unei strategii de marketing pentru teritoriul acoperit de parteneriat astfel încât toate sectoarele identificate în zonă să beneficieze de o promovare adecvată, eficientă și orientată către consumatori, contribuind astfel la creșterea valorii adăugate a serviciilor și produselor locale, respectiv la atractivitatea teritoriului (studii de piață, elaborare plan de marketing, realizare site de promovare, campanii/evenimente de promovare teritorială, identificarea produselor/serviciilor locale, promovare online și offline, filme de prezentare a cadrului natural, a cadrului cultural și a cadrului rural etc.)**

Cheltuieli neeligibile sunt următoarele: cheltuielile cu achiziționarea de bunuri și echipamente „second-hand”, cheltuieli efectuate înainte de semnarea contractului de finanțare a proiectului cu excepția : costurilor generale definite la art 45, lin 2 litera c) a R (UE) nr. 1305/2013 care pot fi realizate înainte de depunerea cererii de finanțare; cheltuieli cu investițiile ce fac obiectul dublei finanțări care vizează aceleași costuri eligibile; dobânzi debitoare, cu excepția celor referitoare la granturi acordate

sub forma unei subventii pentru dobândă sau a unei subventii pentru comisioane de garantare; achiziționarea de terenuri neconstruite și de terenuri construite; taxa pe valoarea adăugată, cu excepția cazului în care aceasta nu se poate recupera în temeiul legislației naționale privind TVA-ul sau a prevederilor specifice pentru instrumente financiare.

### 7. Condiții de eligibilitate

- Beneficiarul trebuie să aibă sediul social situat în teritoriul GAL MVS
- Solicitantul trebuie să se încadreze în categoria beneficiarilor eligibili
- Activitățile proiectului să se încadreze în tipul de sprijin prevăzut prin măsură.
- Solicitantul trebuie să demonstreze că activitățile prevăzute în proiect sunt în beneficiul teritoriului GAL-MVS și contribuie la una din următoarele:
  - punerea în valoare a patrimoniului local;
  - consolidarea identității locale;
  - creșterea atractivității zonei;

### 8. Criterii de selecție

- Proiecte de branding teritorial;
- Proiecte care prevăd activități legate de turism rural și/sau ecoturism;
- Proiecte care prevăd acțiuni inovative;
- Proiecte care prevăd acțiuni de agroturism;

### 9. Sume (aplicabile) și rata sprijinului

Investițiile din cadrul acestei măsuri sunt din categoria operațiunilor generatoare de venit și a operațiunilor negeneratoare de venit pentru unități de utilitate publică.

Intensitatea sprijinului va fi de :

- 90% pentru cheltuielile eligibile din proiect pentru operațiuni generatoare de venit
  - 100% pentru cheltuielile eligibile din proiect pentru operațiuni generatoare de venit cu utilitate publică
  - 100% pentru cheltuielile eligibile din proiect pentru operațiuni negeneratoare de venit
- Valoarea sprijinului nerambursabil nu poate depăși **30.236,37 Euro**.

### 10. Indicatori de monitorizare

Domenii de intervenție	de	Indicator de monitorizare	
6B		Populație netă care beneficiază de servicii/ infrastructură îmbunătățite	Populația de pe teritoriul GAL MVS

#### Indicatori specifici

Domenii de intervenție	de	Indicator de monitorizare	
6B		Reducerea cheltuielilor de promovare pentru instituțiile publice locale	Nr instituții - 10

## **CAPITOLUL VI: Descrierea complementarității și/sau contribuției la obiectivele altor strategii relevante (naționale, sectoriale, regionale, județene etc.)**

Complementaritatea Strategiei de Dezvoltare Locală a GAL-MVS cu alte programe de dezvoltare este esențială întrucât această abordare denotă o viziune integrată. Am considerat că obiectivele, măsurile și acțiunile propuse în cadrul strategiei să fie completate de proiecte realizate cu ajutorul altor programe de dezvoltare. Pentru îndeplinirea acestei condiții, am avut în vedere programele de dezvoltare pentru perioada 2014-2020, Programul Național de Dezvoltare Rurală, Programul Operațional pentru Pescuit Programul Operațional Capital Uman (POCU), Programul Operațional Regional, Programul Operațional Sectorial “Creșterea Competitivității Economice”, Strategia Națională pentru Dezvoltare Durabilă a României Orizonturi 2013-2020-2030, Strategiei de Dezvoltare a Regiunii Centru în perioada 2014- 2020, Strategia de Dezvoltare a județului Brașov- orizonturi 2013-2020-2030 și Viziunea Guvernului pentru dezvoltarea clasei mijlocii la sate.

Atât Strategia de Dezvoltare Locală a GAL-MVS, cât și PNDR se adresează dezvoltării economiei rurale, creșterii atractivității teritoriului și dezvoltării sociale și culturale a acestuia, PNDR făcând referire la teritoriul național, iar SDL făcând referire la microregiune. SDL încurajează implementarea de proiecte de mici dimensiuni, care vor fi completate de proiecte mai ample, finanțate prin PNDR, ai căror beneficiari vor fi firme cu potențial mai mare și cu resurse semnificative.

Strategia de Dezvoltare Locală a GAL-MVS este complementară cu PNDR prin aceea că încurajează inovarea, transferul de bune practici, cooperarea cu institute de cercetare, sprijinind înființarea unui Grup Operațional, un proiect-pilot prin care se vor propune dezvoltarea de noi produse, practici și tehnologii inovative ,inclusiv diseminarea rezultatelor către toți actorii interesați din teritoriul GAL.

Strategia de Dezvoltare Locală a GAL-MVS este complementară cu Programul Operațional pentru Pescuit prin aceea că în județ funcționează un FLAG, asociație cu care ne propunem să dezvoltăm proiecte de cooperare. Proiectele finanțate prin Programul Operațional pentru Pescuit vor permite dezvoltarea de investiții în domeniul acvaculturii sau în centre de procesare a produselor piscicole.

Strategia de Dezvoltare Locală a GAL-MVS este complementară cu Programul Operațional Capital Uman (POCU) și POR întrucât propune înființarea unui centru multifuncțional care să ofere servicii specializate persoanelor cu dizabilități, familiilor cu probleme sociale, în special rromi, persoanele care au fost supuse violenței în familie sau neglijate, foștii deținuți, copiii din familii monoparentale cu venituri mici și tinerilor expuși riscurilor ( tinerii infractori,



persoanele care abandonează școala și copiii din gospodăriile cu venituri mici), adică o investiție în infrastructura de servicii sociale fără componentă rezidențială.

De asemenea, complementaritatea este realizată prin aceea că atât SDL, cât și POCU sprijină crearea de întreprinderi cu profil non-agricol în mediul rural, furnizarea de servicii personalizate de consiliere, elaborare plan de afaceri, consultanță juridică, contabilitate, marketing și dezvoltarea afacerilor, formare profesională antreprenorială, etc, ca și cooperativele sau clusterul rural propuse prin SDL.

Referitor la serviciile de bază și reînnoirea satelor în zonele rurale, GAL MVS propune operațiuni relevante care să răspundă nevoilor identificate la nivel local. Aceste proiecte vor fi

implementate în conformitate cu planurile de dezvoltare a satelor în zona rurală a teritoriului MVS și a serviciilor de bază oferite de acestea, realizându-se astfel complementaritatea Măsurii 8 din SDL cu proiecte de mare anvergură finanțate prin POR care finanțează intervenții în infrastructura socială, proiecte de reabilitare, modernizare, echipare a infrastructurii serviciilor publice la nivel județean și național. De asemenea, SDL este complementară cu PNDR și POR pentru că propune investiții în sistemele de iluminat public și utilizarea surselor de energie regenerabilă.

Strategia de Dezvoltare Locală a GAL-MVS este complementară cu POS CCE întrucât, atât strategia, cât și programul național vizează creșterea productivității întreprinderilor românești, în conformitate cu principiile unei dezvoltări durabile și reducerea decalajelor față de

productivitatea medie la nivelul UE și crearea de locuri de muncă.

SDL este complementară cu **Strategia Națională pentru Dezvoltare Durabilă a României Orizonturi 2013-2020-2030** prin aceea că obiectivele principale ale Strategiei naționale de Dezvoltare Durabilă sunt foarte apropiate de obiectivele SDL GAL-MVS, respectiv: dezvoltarea competitivității sectoarelor agricol, forestier și de pescuit bazat pe cunoaștere și inițiativă privată; reducerea populației ocupate în agricultură în corelare cu crearea de exploatații viabile; reducerea gradului de fragmentare a suprafeței agricole și stimularea concentrării fermelor de mici dimensiuni; menținerea calității și diversității spațiului rural și forestier, urmărind echilibrul între activitățile umane și conservarea resurselor naturale.

De asemenea, încurajarea diversificării economiei rurale și îmbunătățirea calității vieții în spațiul rural este propusă prin instrumente similare, respectiv: menținerea și dezvoltarea activităților economice și creșterea numărului de locuri de muncă prin diversificarea activităților economice non-agricole și încurajarea micilor întreprinzători în spațiul rural; crearea, îmbunătățirea și diversificarea facilităților de dezvoltare economică și a atracțiilor turistice; creșterea atractivității zonelor rurale și diminuarea imigrației populației tinere spre zonele urbane prin crearea și modernizarea infrastructurii fizice de bază; îmbunătățirea condițiilor sociale, economice și de mediu; protejarea și conservarea patrimoniului cultural și natural rural; diversificarea ofertei turistice; dezvoltarea abilităților și competențelor actorilor locali privind buna administrare, organizarea teritoriului pe plan local și modernizarea satelor. Viziunea SDL GAL-MVS este complementară viziunii **Strategiei de Dezvoltare a Regiunii Centru în perioada 2014- 2020**, care promovează stimularea creșterii economice bazate pe cunoaștere, protecția mediului înconjurător și valorificarea durabilă a resurselor naturale și întărirea coeziunii sociale. SDL GAL-MVS este complementară cu Strategia de Dezvoltare a Regiunii Centru pentru perioada 2014-2020, Măsura 1.3.3- Creșterea incluziunii sociale și a

calității vieții în rândul populației prin extinderea, reabilitarea, amenajarea, dotarea și modernizarea infrastructurii sociale, prin aceea că SDL MVS aduce o contribuție importantă la realizarea acestui obiectiv regional, prin investiții în infrastructura socială la scară mică în teritoriul GAL Microregiunea Valea Sâmbetei, prin proiectele din cadrul Măsurii 8.

Domeniul strategic 6- Dezvoltarea zonelor rurale, sprijinirea agriculturii și silviculturii Prioritatea 4.3.Creșterea atractivității economice și diversificarea activităților economice în localitățile rurale din Regiunea Centru, de ex. Măsurile 4.3.1.- Susținerea afacerilor în domenii economice neagricole și 4.3.2- Îmbunătățirea cunoștințelor antreprenoriale ale locuitorilor din mediul rural, sunt identificate ca priorități pentru teritoriul MVS, prin Măsurile 3, 5 și 9 din SDL.

Măsurile de stimulare a afacerilor în domenii economice neagricole (turism, servicii, meșteșuguri tradiționale ) concomitent cu dezvoltarea competențelor profesionale și îmbunătățirea cunoștințelor antreprenoriale ale locuitorilor din teritoriul MVS vor contribui la reducerea dependenței de activitățile agricole, creșterea ocupării și dezvoltarea economică a spațiului rural al Regiunii Centru.

SDL este complementară cu Strategia de Dezvoltare a județului Brașov întrucât în ambele strategii sunt identificate obiective similare, respectiv: încurajarea diversificării economiei rurale și îmbunătățirea calității vieții în spațiul rural, menținerea și dezvoltarea activităților economice și creșterea numărului de locuri de muncă prin diversificarea activităților economice non-agricole și încurajarea micilor întreprinzători în spațiul rural; crearea, îmbunătățirea și diversificarea facilităților de dezvoltare economică și a atracțiilor turistice, creșterea atractivității zonelor rurale și diminuarea migrației populației tinere spre zonele urbane prin crearea și modernizarea infrastructurii fizice de bază; îmbunătățirea condițiilor sociale, economice și de mediu; protejarea și conservarea patrimoniului cultural și natural rural; dezvoltarea abilităților și competențelor actorilor locali privind buna administrare, organizarea teritoriului pe plan local și modernizarea satelor.

Dezvoltarea rurală în județul Brașov implică valorificarea potențialului existent în acest spațiu, tradiții și obiceiuri, cultură, mediu nepoluat.Strategia de Dezvoltare Locala a Microregiunii Valea Sâmbetei contribuie prin Măsurile similare din SDL, respectiv Măsurile 1, 2, 3, 7 și 8, care se vor implementa în teritoriul GAL MVS, la realizarea obiectivelor cuprinse în strategia județului. Strategia de Dezvoltare a județului Brașov promovează îmbunătățirea sistemelor de management sectorial de mediu, prin obiectivele stabilite la nivelul județului Brașov : protecția atmosferei, managementul integrat al deșeurilor, protecția și conservarea naturii. Rezultatele propuse a se realiza sunt îmbunătățirea condițiilor de mediu la nivelul localităților din județ, conștientizarea publicului privind responsabilitățile pentru protecția mediului, promovarea parteneriatului între autoritățile locale, ONG-uri și sectorul privat.Obiectivul privind protecția mediului întâlnit în Strategia de Dezvoltare a județului Brașov se regăsește în obiectivul transversal de mediu din SDL MVS, în cadrul tuturor măsurilor propuse, fiind în acord cu Reg.(UE) nr. 1305/2013 privind asigurarea gestionării durabile a resurselor naturale și combaterea schimbărilor climatice.

Măsurile propuse prin SDL MVS vor contribui la realizarea direcțiilor de dezvoltare cuprinse în documentul elaborat în 21.03.2016 de către Guvernul României, intitulat - **Viziunea Guvernului pentru dezvoltarea clasei mijlocii la sate** care se referă la șapte direcții de acțiune ,respectiv: un plan național de dezvoltare rurală mai accesibil micilor fermieri și

micului întreprinzător, schimbarea de generații în agricultură, asocierea pentru intrarea pe piață, investiții în mediul rural, dar și la o nouă misiune pentru GAL-uri. Aceste obiective sunt în acord cu Strategia de Dezvoltare Locală a MVS care susține dezvoltarea micilor fermieri din teritoriul microregiunii, creșterea nivelului lor de cunoaștere, cooperarea între actorii locali pentru o mai bună promovare a produselor și pentru dezvoltarea piețelor locale.

În teritoriul GAL-MVS nu mai este un alt parteneriat care să elaboreze o strategie de dezvoltare locală într-un alt domeniu. GAL-MVS va acorda o atenție deosebită evitării dublei finanțări a proiectelor.

### Capitolul VII: Descrierea planului de acțiune

Planul de acțiune general al SDL MVS, care va acoperi întreaga perioadă de implementare, s-a întocmit pornind de la măsurile prezentate în capitolul V, ținând seama de obligația de a implementa toate măsurile propuse în SDL și de cerința ca măsurile de infrastructură socială să fie lansate cu prioritate. Activitățile prevăzute în planul de acțiune sunt în concordanță cu cele menționate în Regulamentul (UE) nr 1303/2013, Art. 34.

Activitate	Descrierea activității	Rezultate prevăzute	Termen de realizare	Responsabili
1. Angajarea personalului	-selectarea personalului cu competențe privind gestionarea, monitorizarea, evaluarea activităților desfășurate	-încheiere C.I.M. conform organigramei GAL MVS, conform C. M.	Sem. I	Comitetul director
2. Actualizarea paginii web a GAL-MVS	-contract de prestări servicii pentru întreținere pagina web	pagina web actualizată	Semestrial	Serv. externalizat
3. Instruirea personalului angajat și a persoanelor resursă din MVS	-instruirea și formarea personalului în concordanță cu activitățile din planul de acțiune	-personalul instruit în concordanță cu activitățile din planul de acțiune	Semestrial	Resurse interne -serv externalizat

4. Activități de promovare	-promovarea în presa scrisă și mass media;întâlniri, evenimente publice organizate în teritoriul MVS;contactarea partenerilor locali și stabilirea locațiilor în care se vor desfășura seminariile și workshop-urile de promovare -realizarea și tipărirea de materiale de promovare -împărțirea de invitații, pliante și afișe în vederea atragerii de participanți la întâlnirile de promovare	- public țintă mobilizat în vederea susținerii activităților, activități și rezultate prezentate (corelate cu nevoile publicului țintă (sociale,economice , culturale)	Semestrial	Personal angajat ,servicii externalizate, parteneri
5. Activități de informare	- informarea în presa scrisă și mass media -întâlniri, evenimente publice organizate în teritoriu -contactarea partenerilor locali și stabilirea locațiilor în care se vor desfășura seminariile și workshop-	-publicul țintă informat cu privire la stadiul implementării SDL -diseminarea informațiilor privind rezultatele	Semestrial	Personal angajat ,servicii externalizate,

Calendarul estimativ de activități și termenele de realizare a acțiunilor (semestrial)

	urile de informare -realizarea și tipărirea de materiale de informare -împărțirea de invitații, pliante pentru atragea de participanți la întâlnirile de informare -informare cu privire la stadiul implementării SDL și a rezultatelor obținute în urma lansării sesiunilor de proiecte	obținute -transparența acțiunilor întreprinse asigurată, precum și capital de imagine și atitudine pozitivă create		Personalul angajat/externalizat
6. Alte activități de animare	-informarea persoanelor din teritoriu asupra activității GAL și a măsurilor lansate	-persoane informate	Sem 1 și sem 2	Personal angalat
7.Monitorizarea și evaluarea implementării strategiei	-evaluarea intermediară a implementării SDL -monitorizarea realizării indicatorilor specifici SDL	-indicatori realizați	Semestrial	Expert monitorizare

8. Activitate administrativă și de management în cadrul GAL-MVS	-organizarea procedurilor de achiziții publice -elaborarea rapoartelor inițiale, a rapoartelor de activitate și a rapoartelor de progres -întocmirea cererilor de rambursare pentru cheltuielile de funcționare a GAL - alte activități administrative (contabilitate, resurse umane, arhivare, audit , etc)	-planul de achiziții și încheierea contractelor de achiziții realizate - procedurile de lucru și coordonarea activității GAL respectate	Semestrial	Personal angajat
9. Lansarea, derularea apelului de selecție a măsurilor de infrastructură socială	-comunicarea în presa scrisă și mass media și lansarea cu prioritate a apelului de selecție pentru măsuri de infrastructură socială	-număr de proiecte depuse la GAL - MVS	Sem 2	Personal angajat
10. Lansarea și derularea apelurilor de selecție, altele decât cele pentru măsurile de infrastructură socială	-comunicarea în presa scrisă și mass media locală cu privire la lansarea apelurilor de selecție pentru măsurile din SDL informarea asupra sesiunii apelurilor de selecție lansate cu referire la perioada de derulare, la fondurile disponibile, criteriile de eligibilitate și acțiunile eligibile	-număr de proiecte depuse la GAL - MVS	Din sem 2 pana in sem 11	Personal angajat

	în cadrul proiectelor			
11. Evaluarea și selecția proiectelor	-primirea și evaluarea proiectelor conform procedurii de evaluare și selecție; selecția proiectelor de către comitetul de selecție în baza procedurii	-număr de proiecte evaluate -număr de proiecte selectate	Din sem 2l pana in sem 11	Personal angajat /extern alizat
12. Verificarea conformității cererilor de plată	-verificarea cererilor de plată pentru proiectele selectate cu excepția proiectelor în care GAL este beneficiar	-număr de cereri de plată verificate	Din sem 3l pana in sem 13	Personal angajat /extern alizat
13. Monitorizare a implementării proiectelor	-urmărirea realizării proiectelor - exemple de bune practici	-rapoarte de monitorizare	Semestrial	Expert monitorizare

14. Proiect de cooperare	- implementarea unui proiect de cooperare cu un partener național sau din UE	- schimb de experiență și bune practici	Anul 2-3	3 1 angajat
--------------------------	--	---	----------	-------------------

Semestrul	1	2	3	4	5	6	7	8	9	10	11	12	13	14	15
Activități															
A1															
A2															
A3															
A4															
A5															
A6															
A7															
A8															
A9															
A10															
A11															
A12															
A13															
A14															

Resursele financiare necesare pentru desfășurarea acțiunilor propuse vor fi asigurate din contribuția publică nerambursabilă. Bugetul alocat costurilor de funcționare GAL-MVS pentru componenta A se găsește în Anexa 4 la SDL. Resursele financiare externe vor fi asigurate din cotizațiile membrilor, venituri realizate din activități economice directe, alte venituri prevăzute de lege. Resursele materiale necesare pentru desfășurarea acțiunilor propuse în planul de acțiune sunt deținute de Asociația GAL-MVS, achiziționate în perioada anterioară GAL.

## **CAPITOLUL VIII - Descrierea procesului de implicare a comunităților locale în elaborarea strategiei**

Pentru realizarea obiectivului general: creșterea capacității de colaborare la nivel teritorial în scopul elaborării strategiei de dezvoltare locală, Asociația GAL-MVS a implicat, în mod activ, actori locali și organizații noi. În acest fel, s-au putut analiza nu numai nevoile și oportunitățile de dezvoltare, ci și mecanismul de implicare activă a populației, din cele 10 comune partenere în acest proiect. În etapa de animare și elaborare a SDL a fost promovată egalitatea dintre bărbați și femei și a integrării de gen și de asemenea a fost prevenită oricare discriminare pe criterii de sex, etnică, convingeri religioase, handicap, vârstă sau orientare sexuală. Activitățile desfășurate în cadrul proiectului au fost structurate în 2 capitole:

**Capitolul 1: Acțiuni de animare, întâlnirile cu partenerii și alte activități ce se regăsesc în categoria activităților eligibile, precum și modalitatea de implementare a acestora, în cadrul acestui capitol s-au realizat următoarele activități, în perioada 01.02 - 21.02.2016:**  
**Activitatea 1:** se referă la activitățile de informare și dezbatere publică, organizându-se câte

o acțiune la nivelul fiecărei comune din teritoriu MVS (10 întâlniri de informare), ocazie cu care s-au informat participanții asupra PNDR 2014-2020 și asupra măsurilor care fac parte din acesta, s-au purtat discuții, s-au făcut cunoscute obiectivele și prioritățile de dezvoltare în teritoriul MVS. La acțiunile de informare și dezbateri/comună au participat 157 de persoane.

**Activitatea 2:** se referă la activitățile de consultare publică, organizându-se 3 evenimente prin care s-a facilitat comunicarea dintre echipa proiectului și populația din teritoriu MVS. **întâlnirea I** a avut loc în comuna Drăguș, în data de **10.02.2016**, cu un număr de **11** participanți, ocazie cu care a fost informat publicul țintă despre proiect și despre oportunitățile oferite de acesta, facilitându-se participarea unui număr mare de persoane care au venit cu propuneri de măsuri care să fie incluse în Strategia de Dezvoltare Locală **2014-2020**.

**întâlnirea all-a** a avut loc în comuna Cincu, în data de **12.02.2016**, cu un număr de **10** participanți, ocazie cu care am informat publicul țintă despre proiect și despre oportunitățile oferite de acesta și am facilitat participarea unui număr mare de persoane care au venit cu propuneri de măsuri care să fie incluse în SDL.

**întâlnirea alll-a** a avut loc în comuna Recea, în data de **17.02.2016**, cu un număr de **14** participanți, iar obiectivul a fost acela de a identifica nevoile și resursele din comuna Recea, în scopul consolidării capacității de colaborare la nivel teritorial.

În afară de discuțiile purtate cu participanții la întâlnirile de consultări publice, le-am solicitat acestora să completeze următoarele chestionare: 1. Chestionar privind starea socială și așteptările tinerilor din MVS, județul Brașov; 2. Chestionar privind analiza calității vieții în MVS; 3. Chestionar privind intervențiile propuse pentru întărirea coeziunii sociale și teritoriale; Chestionar privind meșteșugurile; 5. Chestionar privind intervențiile propuse pentru o dezvoltare durabilă; 6. Chestionar pentru evaluarea potențialului și inițiativelor de valorificare durabilă a patrimoniului cultural; 7. Chestionar privind domeniile de intervenții propuse pentru realizarea unui mediu economic deschis și competitiv; 8. Chestionar privind sistemul turistic. Scopul acestor întâlniri de consultare publică, în vederea elaborării Strategiei de dezvoltare locală, a fost realizarea unui proces amplu care a reunit planificarea strategică cu o abordare partenerială a diferiților actori locali: administrația publică locală, comunitatea locală, sectorul privat și reprezentanții societății civile, cu scopul de a analiza împreună problemele legate de dezvoltarea teritoriului. Prin implicarea de care au dat dovadă, autoritățile publice

au susținut un mediu economic și social echilibrat, stabil, orientat către interesele cetățeanului. Agenții economici și-au manifestat interesul în a asigura diversitatea economiei locale prin dezvoltare economică, conservarea caracterului și identității microregiunii, regenerare rurală, cooperare, constituirea unui cluster și transformarea microregiunii într-un „pol de excelență rurală”. Participarea ONG -urilor din zonă a fost foarte importantă pentru identificarea obiectivelor și priorităților acestora. Concluziile acestor întâlniri de consultări publice s-au concretizat în două documente consolidate: ”Analiza calității vieții în Microregiunea Valea Sâmbetei”, respectiv: ”Analiza stării sociale și așteptările tinerilor din teritoriul GAL MVS”, care vor face parte din Anexa 6 la SDL.

**Activitatea 3:** se referă la activitățile de animare, prin care s-a urmărit atingerea obiectivului de a consolida capacitatea de colaborare la nivel teritorial, de a implica activ primăriile, întreprinzătorii locali, organizațiile non-profit și persoanele resursa din teritoriul MVS, în scopul elaborării Strategiei de dezvoltare locală a MVS. Activitățile de animare au presupus: conceperea și prezentarea unor slide-uri privind Programul LEADER, obiectivele de dezvoltare locală, prioritățile și măsurile propuse, atât prin PNDR, cât și prin SDL, conceperea și elaborarea prin mijloace proprii a unei broșuri, tipărită în 1000 de exemplare, câte 100 de

bucăți distribuite în fiecare comună din teritoriul MVS. Activitățile de animare au avut loc în fiecare dintre comunele aparținătoare teritoriului MVS, iar la acestea au participat 156 de persoane. Activitatea 4: Organizarea a 3 grupuri de lucru ale partenerilor în teritoriul GAL. Întâlnirea I a avut loc în comuna Drăguș, în data de 15.02.2016 cu 11 participanți. S-au discutat aspecte privind obținerea și prelucrarea datelor utilizate în vederea realizării analizei diagnostic a teritoriului și stabilirea principalelor puncte pentru realizarea analizei SWOT. Întâlnirea II a avut loc în comuna Cincu, în data de 18.02.2016, cu 10 participanți și s-au discutat următoarele aspecte: stabilirea și ierarhizarea priorităților SDL pentru realizarea obiectivelor propuse și stabilirea măsurilor care au fost selectate în cadrul SDL. Întâlnirea III a avut loc în comuna Recea, în data de 19.02.2016, cu 12 participanți unde au fost prezentate concluziile lucrărilor în fața reprezentanților și a partenerilor din teritoriu, în urma celor trei întâlniri organizate cu grupurile de lucru au fost întocmite rapoarte care conțin concluziile discuțiilor purtate cu reprezentanții comunităților locale.

#### Capitolul 2: Elaborarea Strategiei de Dezvoltare Locală

Activitățile desfășurate în cadrul acestui capitol, în perioada 22.02 - 05.04.2016 sunt: Activitatea 1: Analiza teritoriului, concretizată în întocmirea a 3 rapoarte ca rezultat al procesului de prelucrare a informațiilor și a datelor colectate în urma desfășurării activităților din cadrul Capitolului 1. Aceste rapoarte reprezintă o sursă bogată de informații pentru procesul de fundamentare și elaborare a SDL. Cele 3 rapoarte sunt: 1. Analiza diagnostic - Prezentarea teritoriului; 2. Analiza profilului economiei locale a MVS și 3. Analiza SWOT. Activitatea 2: Elaborarea SDL-MVS. În prima etapă a acestei activități au fost stabilite obiectivele specifice, prioritățile de dezvoltare și măsurile propuse pentru a fi incluse în SDL, prin implicarea actorilor cheie din teritoriul MVS. În a doua etapă s-a elaborat Strategia de Dezvoltare Locală în varianta finală, care a fost aprobată de către Parteneriat în data de 04.04.2016. Procesul de animare a teritoriului și de elaborare a Strategiei de Dezvoltare Locală a MVS a fost consemnat în documentele justificative prezentate mai sus respectiv rapoarte, chestionare (modele), liste de prezență participanți, analize ale chestionarelor. **Toate documentele justificative privind activitatea de animare se regăsesc în Anexa 6 la SDL**

### **CAPITOLUL IX: Organizarea viitorului GAL - Descrierea mecanismelor de gestionare, monitorizare, evaluare și control a strategiei**

În baza misiunii GAL-MVS: „Dezvoltare rurală durabilă și inovativă în Microregiunea Valea Sâmbetei”, pentru organizarea acesteia, s-au definit funcțiunile organizației, apoi atât procesele/activități le de bază (cele care aduc valoare adăugată) cât și procesele/activități le suport. Procesele au fost grupate pe compartimente într-o structură organizatorică ținând cont de similitudinea, complementaritatea și complexitatea proceselor.

Alocarea resurselor umane necesare pentru o funcționare eficientă și eficace a Asociației GAL-MVS se va face armonizând cerințele posturilor cu competențele și experiența privind gestionarea, monitorizarea, evaluarea activităților desfășurate.

Regulamentul de Organizare și Funcționare al GAL-MVS cuprinde activitățile prevăzute în art. 34 al Regulamentului (UE) nr. 1303/2013, precum și activitățile prevăzute în planul de acțiune.



Sarcinile ce revin GAL-MVS, conform art. 34 al Regulamentului (UE) nr. 1303/2013 sunt esențiale pentru implementarea SDL GAL-MVS și vizează:

- consolidarea capacității actorilor locali relevanți de a dezvolta și implementa operațiunile, inclusiv promovarea capacităților lor de management al proiectelor;
- conceperea unei proceduri de selecție nediscriminatorii și transparente și a unor criterii obiective în ceea ce privește selectarea operațiunilor, care să evite conflictele de interese, care garantează că cel puțin 51% din voturile privind deciziile de selecție sunt exprimate de parteneri care nu au statutul de autorități publice și permite selecția prin procedură scrisă;
- asigurarea, cu ocazia selecționării operațiunilor, a coerenței cu strategia de dezvoltare locală plasată sub responsabilitatea comunității, prin acordarea de prioritate operațiunilor în funcție de contribuția adusă la atingerea obiectivelor și Țintelor strategiei;
- pregătirea și publicarea de cereri de propuneri sau a unei proceduri permanente de depunere de proiecte, inclusiv definirea criteriilor de selecție;
- primirea și evaluarea cererilor de finanțare;
- primirea și verificarea conformității cererilor de plată depuse;
- selectarea operațiunilor, stabilirea cuantumului contribuției și prezentarea propunerilor către organismul responsabil pentru verificarea finală a eligibilității înainte de aprobare;
- monitorizarea implementării strategiei de dezvoltare locală plasate sub responsabilitatea comunității și a operațiunilor sprijinite și efectuarea de activități specifice de evaluare în legătură cu strategia respectivă.

Procesele de bază care cuprind activitățile legate de animarea teritoriului și gestiunea proiectelor în cadrul GAL-MVS sunt gestionate în cadrul Compartimentului Tehnic, cu suportul permanent al Compartimentului Administrativ-Secretariat.

Procesele de bază din cadrul Compartimentului Tehnic se referă la :

1. Activități de animare, respectiv:

- Informarea/ promovarea- asigură informarea/ promovarea generală cu actorii rețelei, viitori promotori/inițiatori de proiecte sau vectori de informare cu persoanele fizice - potențiali beneficiari;

Acțiunile de informare au ca obiectiv asigurarea transparenței acțiunilor întreprinse, precum și crearea unui capital de imagine și atitudine pozitivă.

Acțiunile de promovare au ca obiectiv mobilizarea publicului țintă în vederea susținerii, acceptării/ asumării activităților care se vor implementa.

- Animarea teritoriului - Alte activitati de animare - asigură informarea persoanelor din teritoriu asupra activitatii GAL și a măsurilor lansate

2. Activități privind gestiunea proiectelor, respectiv:

- Lansarea apelului pentru proiecte - împreună cu Secretariatul Tehnic se va asigura informarea asupra sesiunii apelurilor de selecție lansate cu referire la perioada de derulare, la fondurile disponibile, criteriile de eligibilitate și acțiunile eligibile în cadrul proiectelor, precum și primirea și înregistrarea proiectelor. Lansarea și derularea apelurilor de selecție pentru măsurile de infrastructură socială se va face cu prioritate.

Anunțul de selecție va fi publicat pe pagina de internet [www.galmvs.ro](http://www.galmvs.ro) și prin alte medii de informare. De asemenea, apelul de selecție va fi disponibil pe suport de hârtie, urmând să fie afișat la sediul GAL-MVS și/sau sediile primăriilor și/sau într-un ziar local. Anunțul de selecție va include, cel puțin, următoarele informații:

- Data limită de depunere a proiectelor (inclusiv ora).
- Intervalul orar în care se pot depune proiectele pe durata perioadei de depunere a acestora.
- Adresa unde se vor depune proiectele.
- Suma alocată sesiunii de selecție.
- Suma maximă care poate fi solicitată de către un potențial beneficiar.
- Date de contact pentru obținerea de informații suplimentare.

- Evaluarea și selectarea proiectelor - presupune organizarea „echipei tehnice” (experți evaluatori) de verificare și evaluare, primirea și evaluarea proiectelor conform procedurii de evaluare și selecție, întocmirea rapoartelor de evaluare și a listei de proiecte selectate în vederea aprobării de către Comitetul de Selecție, conform criteriilor de selecție specifice fiecărei măsuri din SDL GAL-MVS.

- Decizia privind proiectele de implementat - Comitetul de Selecție proiecte, în baza rapoartelor de evaluare elaborate de experții evaluatori și a listei de proiecte selectate, în baza punctajului obținut, va lua decizia privind proiectele care vor fi propuse spre implementare.

Pe lângă acest comitet va funcționa și o Comisie de Soluționare a Contestațiilor care va fi compusă din supleanți, la propunerea Consiliului Director al GAL-MVS, după un ROF specific.

- Monitorizare, evaluare și control- pentru fiecare proiect în parte se vor realiza activitățile de monitorizare, evaluare și control conform procedurilor definite și periodic, pentru întreaga Strategie de Dezvoltare Locală a MVS.

- Verificarea conformității cererilor de plată pentru beneficiari - se asigură verificarea cererilor de plată pentru proiectele selectate, cu excepția proiectelor în care GAL este beneficiar.

Decizia privind proiectele care vor fi propuse spre implementare se va lua în Comitetul de Selecție proiecte (format din parteneri GAL-MVS).

Activitățile suport în cadrul GAL-MVS se vor desfășura în cadrul **Compartimentului Administrativ-Secretariat și Compartimentului Contabilitate-Financiar**, care vor avea personal angajat.

**Echipe de implementare a SDL** va avea următoarea componență:

a) Manager (responsabil administrativ ) (1) - coordonează întreaga activitate a GAL sub aspect organizatoric, managerial, asigură suport tehnic celorlalți membri ai echipei GALMVS și asigură respectarea procedurilor de lucru.

b) Responsabil financiar - contabil (1) -Compartiment Contabilitate -Financiar - se ocupă de supravegherea și controlul gestiunii financiar-contabile a GAL-ului, întocmirea cererilor de rambursare pentru cheltuielile de funcționare a GAL-ului. Aceasta funcție poate fi externalizată.

- c) Responsabil cu animarea teritoriului (1) - Compartiment Tehnic - gestionează activitățile de animare și relația cu persoanele resursă din teritoriu pentru promovarea acțiunilor GAL-MVS. cu
- d) Experți evaluatori (2) - Compartiment Tehnic - au ca sarcini verificarea conformității, eligibilității și criteriilor de selecție locale în vederea selectării proiectelor;
- e) Responsabil cu activități de monitorizare (1) - Compartimentul Tehnic - asigură monitorizarea implementării proiectelor; monitorizarea, evaluarea și controlul implementării SDL GAL-MVS și a proiectelor interne, cooperarea inter-regională și transnațională.
- f) Secretar (1) - Compartiment Administrativ-Secretariat- asigură activitățile de suport pentru Comitetul de Selecție proiecte și Comisia de Soluționare a Contestațiilor, informarea asupra sesiunii apelurilor de selecție lansate, primirea și înregistrarea proiectelor.
- g) Responsabil Administrativ-Logistică (1) - Compartiment Administrativ-Secretariat - asigură organizarea procedurilor de achiziții publice și desfășurarea în bune condiții a activităților din GAL-MVS.
- h) Experți externi - colaboratori, în funcție de necesități pentru buna desfășurare a activităților GAL (audit, cenzorat,contabilitate etc.);

**Atribuțiile de implementare vor fi realizate cu resurse umane proprii, după cum urmează: funcțiile de management, monitorizare, secretariat și financiară /animare vor fi îndeplinite în baza a 4 (patru) contracte individuale de muncă /minim 4 ore/zi. Pe măsura dezvoltării activităților proiectului, GAL-MVS va angaja și ceilalți experți necesari bunei implementări.**

Angajarea personalului GAL-MVS se va efectua cu respectarea Codului Muncii, precum și a legislației cu incidență în reglementarea conflictului de interese.

Atribuțiile corespunzătoare fiecărei funcții din cadrul echipei de implementare a SDL sunt prezentate în Anexa 8.

În cazul în care anumite activități nu vor fi externalizate, și ulterior vor fi îndeplinite de persoane angajate în baza unui contract individual de muncă, atribuțiile corespunzătoare fiecărei funcții se vor completa cu activitățile respective.

Parteneriatul va elabora un plan de evaluare care va cuprinde modalitatea prin care se va realiza evaluarea SDL așa cum prevede Reg. UE 1303/2013, la Art. 34.

GAL-MVS este o asociație constituită în temeiul OG 26/2000, modificată și completată.

Organele de conducere ale asociației GAL-MVS sunt: Adunarea Generală a Asociaților și Consiliul Director dintre membri căruia este ales președintele asociației.

Organigrama asociației pentru personalul propriu este următoarea:

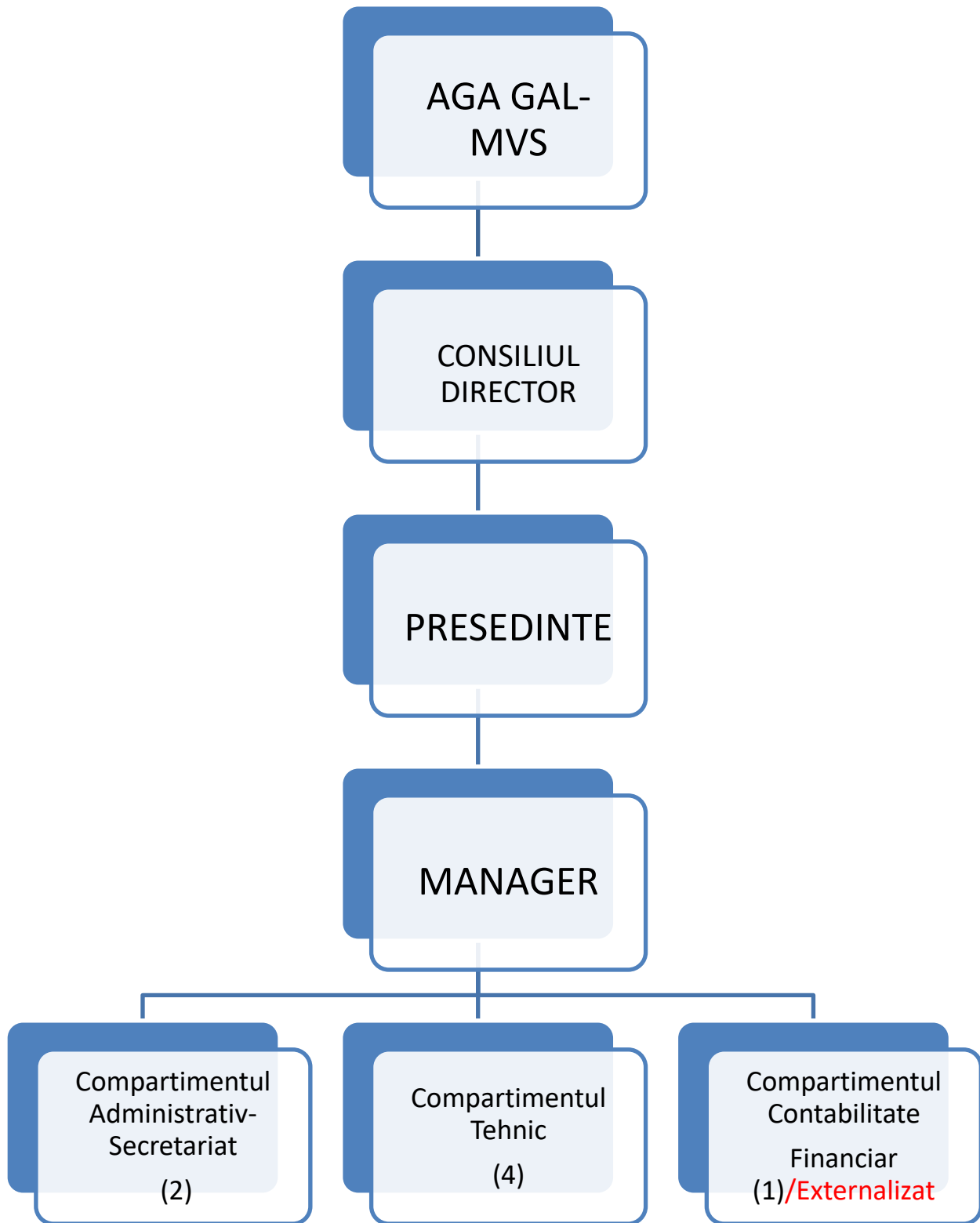

## CAPITOLUL X: Planul de finanțare al strategiei

Alocarea financiară pentru Strategia de Dezvoltare Locală a GAL MVS s-a făcut pentru Componenta A din Planul de finanțare, așa cum prevede Ghidul solicitantului. Astfel, s-a stabilit suma publică ce se poate acorda, proporțional cu populația acoperită de GAL MVS și cu teritoriul acoperit de GAL MVS.

Pentru stabilirea populației și a teritoriului s-au utilizat informațiile oficiale provenite de la INS. Datele privind numărul de locuitori din teritoriul GAL MVS sunt conform Recensământului Populației și Locuințelor 2011. Aceste informații sunt prezentate în Capitolul I.

Algoritmul de calcul și valorile obținute pentru stabilirea valorii componente A sunt : -  
Suprafață teritoriu GAL MVS = 991,40 kmp

-Valoarea aferentă teritoriului GAL MVS=  $991,40 \text{ kmp} \times 985,37 \text{ Euro/kmp} = 976.895,81 \text{ Euro}$  -  
Populația din teritoriul GAL MVS = 19.654 locuitori

-Valoarea aferentă populației GAL MVS =  $19654 \text{ locuitori} \times 19,84 \text{ Euro/locuitor} = 389.935,36 \text{ Euro}$

**VALOARE TOTALĂ COMPONENTA A =  $976.896 \text{ Euro} + 389.935 \text{ Euro} = 1.366.831 \text{ Euro}$**  Notă :  
valoarea este rotunjită, așa cum reiese din tabelul de calcul prezentat în Anexa 4.

Din valoarea totală a componente A s-a stabilit alocarea financiară dedicată implementării măsurilor din cadrul SDL în procent de 80,48 % , precum și alocarea financiară pentru costurile de funcționare și animare în procent de 19,52 % , astfel:

**VALOARE TOTALĂ COMPONENTA A = 1.366.831 Euro, din care:**

**Valoarea pentru implementarea măsurilor din SDL = 1.100.000 Euro și Valoarea cheltuielilor de funcționare și animare = 266.831 Euro**

Valorile aferente fiecărei priorități s-au alocat în funcție de ierarhizarea acestora în SDL, așa cum sunt prezentate în Capitolul IV.

A fost alocată o valoare indicativă pentru fiecare măsură propusă în SDL, corelată cu nevoia identificată în analiza diagnostic, analiza SWOT și cu indicatorii de rezultat stabiliți. Valoarea indicativă maximă pe proiect pentru măsurile 1 și 2 este de 25.000 euro/proiect, pentru măsurile 3, 5, 6 și 9 este de 20.000 euro/proiect, pentru măsura 4 este de 15.000 euro/proiect, pentru măsura 8 este 18.000 euro/proiect și pentru măsura 7 este 100.000 euro/proiect. Valorile indicative au fost multiplicat cu numărul estimat de proiecte și a rezultat valoarea indicativă pe fiecare măsură. Valoarea indicativă reprezintă valoarea intensității sprijinului nerambursabil în urma analizei, s-a stabilit ca pentru implementarea strategiei și realizarea măsurilor propuse să se aloce 80,48 % din valoarea componente A, respectiv 1.100.000 euro. În acest fel, chiar dacă bugetul nu este îndeplinit față de nevoile identificate la nivel local, se asigură condiții ca accesarea fondurilor să se facă de către cât mai mulți beneficiari.

De asemenea, la completarea planului de finanțare s-a ținut seama de nivelul prognozat al cheltuielilor de funcționare și de animare, corelate cu activitățile care se vor desfășura pe întreaga perioadă de implementare a SDL. Cheltuielile de funcționare și animare se referă în principal la cheltuieli cu personalul propriu, cheltuieli cu serviciile externalizate și cheltuieli materiale. Din analiza efectuată, având în vedere activitățile care se vor desfășura și perioada

de implementare , s-a hotărât alocarea a 19,52 % din valoarea componentei A pentru costurile de funcționare și animare, respectiv 266.831 euro.

La momentul depunerii Strategiei de Dezvoltare Locală a GAL MVS, planul de finanțare este completat doar pentru componenta A și este prezentat în **Anexa 4**.

## **CAPITOLUL XI - Procedura de evaluare și selecție a proiectelor depuse în cadrul SDL**

Comitetul de Selecție - Comitetul de Selecție reprezintă organismul cu responsabilități privind selectarea pentru finanțare a proiectelor depuse în cadrul măsurilor SDL-MVS. Comitetul de Selecție este organizat și funcționează în conformitate cu prevederile unui regulament de organizare și funcționare. Lucrările Comitetului de Selecție se desfășoară pe întreaga perioadă de implementare a SDL-MVS. Alături de Comitetul de Selecție proiecte va funcționa și o Comisie de Soluționare a Contestațiilor care va rezolva contestațiile depuse de beneficiari și va permite astfel comunicarea finală a proiectelor selectate de GAL-MVS pentru o sesiune de depunere anume.

Componenta Comitetului de Selecție și a Comisiei de Soluționare a Contestațiilor:

- 1) Componenta Comitetului de Selecție și a Comisiei de Soluționare a Contestațiilor se stabilește de către organele de decizie a GAL-Microregiunea Valea Sâmbetei. Comisia de Soluționare a Contestațiilor este formată din membrii supleanți ai Comitetului de Selecție.
- 2) Comitetul de Selecție este alcătuit din președinte și membri, în număr total de 7 persoane, din care 2 membri din administrația publică, 4 membri ai sectorului privat și 1 membru al sectorului ONG; toți cei 7 membri sunt cu drept de vot; pentru fiecare funcție în parte va fi prevăzut un supleant.
- 3) Comisia de Soluționare a Contestațiilor este alcătuită din președinte și membri, în număr total de 7 persoane, din care 2 membri din administrația publică, 4 membri ai sectorului privat și 1 membru al sectorului ONG, această comisie fiind constituită din membrii supleanți ai Comitetului de Selecție.
- 4) Selecția proiectelor se face aplicând regula de „dublu cворum”, respectiv pentru validarea voturilor, este necesar ca în momentul selecției să fie prezenți cel puțin 50% din membrii Comitetului de Selecție.

Principalele obligații ale Comitetului de Selecție sunt :

- respectă întocmai regulile de funcționare stabilite prin ROF specific;
- aplică corect criteriile de selecție a proiectelor conform Ghidurilor Măsurilor și revizuirea, după caz.
- verifică evaluarea proiectelor privind conformitatea administrativă, eligibilitatea și încadrarea în criteriile de selecție efectuată de către experții evaluatori
- analizează raportul centralizat de verificare a proiectelor împreună cu toate documentele doveditoare

Principalele obligații ale Comisiei de Soluționare a Contestațiilor:

- Analizează contestațiile și întocmește raportul asupra contestațiilor depuse și a soluției propuse
- Lucrările și deciziile Comisiei de Soluționare a Contestațiilor se consemnează într-o minută întocmită de Comisia de Soluționare a Contestațiilor și semnată de președintele GAL.
  - Comisia de Soluționare a Contestațiilor poate adopta soluțiile prevăzute de art.7 pct.26 din Anexa la Ordinul MADR nr.28/2011.

**Tabel cu membrii Comitetului de Selecție**

<b>PARTENERI PUBLICI 28,57 %</b>		
<b>Partener</b>	<b>Funcția in CS</b>	<b>Tip /Observații</b>
U.A.T. DRAGUȘ	Președinte	Primar/viceprimar/consilier
U.A.T. VIȘTEA	Membru	Primar/ viceprimar /consilier
<b>PARTENERI PRIVAȚI 57,14%</b>		
<b>Partener</b>	<b>Funcția in CS</b>	<b>Tip/Observații</b>
Lungociu Angelica Il	Membru	întreprindere individuală
Cooperativa Drăgușuri Societate Cooperativă de consum	Membru	Cooperativă
S.C. GETYNIC S.R.L.	Membru	Societate comercială
S.C. CAMIGAR CONSULTANȚĂ S.R.L	Membru	Societate comercială
<b>SOCIETATE CIVILA 14,29%</b>		
<b>Partener</b>	<b>Funcția in CS</b>	<b>Tip/Observații</b>
Centrul Regional Pentru Dezvoltare Durabilă și Promovarea Turismului “ Țara Făgărașului“	Membru	ONG

**Tabel cu membrii supleanți ai Comitetului de Selecție**

<b>PARTENERI PUBLICI 28,57%</b>		
<b>Partener</b>	<b>Funcția in CS</b>	<b>Tip /Observații</b>
U.A.T Sâmbăta de Sus	Președinte	Primar/ viceprimar /consilier
U.A.T Voila	Membru	Primar/ viceprimar /consilier
<b>PARTENERI PRIVAȚI 57,14%</b>		
<b>Partener</b>	<b>Funcția in CS</b>	<b>Tip/Observații</b>
S.C. IULIMET ARTIZAN S.R.L.	Membru	Societate comercială
S.C. RC DOMINO S.R.L.	Membru	Societate comercială
S.C. GREAVU COM S.R.L.	Membru	Societate comercială
S.C. SETTEBELLO S.R.L.	Membru	Societate comercială
<b>SOCIETATE CIVILA 14,29%</b>		
<b>Partener</b>	<b>Funcția in CS</b>	<b>Tip/Observații</b>
Biserica Ortodoxă Lisa	Membru	ONG

## **CAPITOLUL XII: Descrierea mecanismelor de evitare a posibilelor conflicte de inereze conform legislației naționale**

GAL-MVS va realiza selecția din cadrul SDL pe baza unei evaluări documentate care va demonstra temeinicia și imparțialitatea deciziei privind selecția proiectelor, aplicând criteriile de selecție adecvate specificului local. Selecția se realizează de către Comitetul de Selecție, alcătuit din membrii parteneriatului local. Pentru asigurarea principiilor de transparență a procesului de selecție, GAL-MVS va respecta condițiile obligatorii de publicitate, care vor fi definite la nivel național.

Conflictul de interese este acea situație sau împrejurare în care interesul personal, direct ori indirect, al personalului contravine interesului public, astfel încât afectează sau ar putea afecta independența și imparțialitatea sa în luarea deciziilor ori îndeplinirea la timp și cu obiectivitate a îndatoririlor care îi revin în exercitarea funcției deținute. Pentru a se evita conflictul de interese, evaluatorii și membrii Comitetului de selecție vor semna declarația de imparțialitate, la începutul procesului de evaluare. Evaluatorii și persoanele din Comitetul de selecție își vor declara interesele personale și afiliațiile care ar putea compromite îndeplinirea dezinteresată a îndatoririlor.

Orice persoană care face parte din structurile de verificare a proiectelor, care este angajată în orice fel de relație profesională sau personală cu promotorul de proiect, sau are interese personale sau profesionale în proiect, poate depune proiecte, cu obligația de a prezenta o declarație în scris în care să explice natura relației/ interesul respectiv și nu poate participa la procesul de selecție a proiectelor. Pentru a garanta transparența în procesul decizional și pentru a evita orice potențial conflict de interese, GAL-MVS va realiza o separare adecvată a responsabilităților.

Dacă unul din proiectele depuse pentru selectare aparține unuia din membrii CS sau afini, în conformitate cu prevederile legale, persoana (organizația) în cauză nu are drept de vot și nu va participa la întâlnirea comitetului respectiv pentru sesiunea de selecție în cauză. În cazul în care unul dintre membrii desemnați de CS constată că se află în situația de conflict de interese, acesta are obligația de a solicita de îndată înlocuirea sa din componența comitetului respectiv.